

# Documentos



Los documentos publicados en esta edición, fueron recibidos los días 5, 8 y 9 de enero y publicados tal como fueron redactados por el órgano emisor.

## PODER EJECUTIVO CONSEJO DE MINISTROS

### 1 Ley 19.588

Modifícase la Ley 13.728, relativa al sistema de subsidios a la demanda habitacional.

(85\*R)

## PODER LEGISLATIVO

El Senado y la Cámara de Representantes de la República Oriental del Uruguay, reunidos en Asamblea General,

### DECRETAN

**Artículo 1º.-** Sustitúyese el artículo 35 de la Ley N° 13.728, de 17 de diciembre de 1968, en la redacción dada por el artículo 1º de la Ley N° 14.105, de 16 de enero de 1973, con las modificaciones introducidas por el artículo 2º de la Ley N° 16.237, de 2 de enero de 1992, por el siguiente:

“ARTÍCULO 35.- Los plazos de amortización de los préstamos otorgados por el Fondo Nacional de Vivienda, serán de hasta veinticinco años, pudiendo prorrogarse por causas excepcionales, a criterio de la administración, hasta un máximo de treinta y cinco años. Ningún hogar podrá afectar a servicios de amortización de dichos préstamos, un monto que supere el 25% (veinticinco por ciento) de los ingresos líquidos de la familia. A tales efectos el Ministerio de Vivienda, Ordenamiento Territorial y Medio Ambiente, aplicará los instrumentos de subsidio más convenientes para el logro de sus fines y del respeto al derecho de las familias a acceder a una vivienda adecuada.

Para las cooperativas de vivienda de usuarios o de propietarios, las condiciones antes descriptas se aplicarán a cada uno de los socios”.

**Artículo 2º.-** Sustitúyese el artículo 48 de la Ley N° 13.728, de 17 de diciembre de 1968, en la redacción dada por el artículo 1º de la Ley N° 16.237, de 2 de enero de 1992, por el siguiente:

“ARTÍCULO 48.- Los Planes Quinquenales deberán establecer:

- 1) Las características de la población a ser atendida con recursos públicos, los ingresos máximos del núcleo familiar a efectos de poder ser considerados beneficiarios de dichos recursos públicos, así como la forma o formas de contabilizar los mismos.
- 2) Los tipos de solución habitacional a financiar con recursos públicos. Estos no podrán exceder las categorizadas como vivienda de interés social en la presente ley, indicando valor de construcción y valor de tasación.
- 3) Aporte previo, cuando corresponda según el plan, exigido a cada familia si correspondiera para acceder a la financiación pública y forma de integrarlo; ello es sin perjuicio de que se prevea la integración de ese aporte en especie o mano de obra, teniendo en cuenta las posibilidades reales del destinatario”.

**Artículo 3º.-** Sustitúyese el artículo 64 de la Ley N° 13.728, de 17 de diciembre de 1968, por el siguiente:

“ARTÍCULO 64.- Entiéndese por subsidio habitacional, al objeto de la presente ley, como la ayuda estatal directa aplicada a una familia, para acceder a una solución habitacional, que se otorga sin cargo de restitución por parte del adjudicatario. Los aportes que se otorguen como complementos de sueldos y salarios o las prestaciones pagadas por la Seguridad Social, aunque tengan como causal la vivienda serán considerados componentes del ingreso familiar y no subsidios a la vivienda”.

**Artículo 4º.-** Sustitúyese el artículo 66 de la Ley N° 13.728, de 17 de diciembre de 1968, por el siguiente:

“ARTÍCULO 66.- Los subsidios habitacionales podrán tomar las siguientes formas y podrán aplicarse en forma combinada:

- A) Contribuciones en dinero, especie o mano de obra para la construcción, mejora, ampliación o adquisición de una vivienda y el correspondiente terreno. Dichos subsidios se entenderán como subsidios directos de capital.
- B) Contribuciones al pago de cuotas de amortización e intereses de préstamos, destinados al acceso o a la permanencia de una familia a una vivienda adecuada en las condiciones establecidas en la presente ley. Dichos subsidios se entenderán como subsidios a la cuota de amortización.
- C) Fijación de alquileres inferiores a los que corresponderían para la recuperación de las inversiones realizadas en la vivienda por concepto de terreno, construcción y obras complementarias.  
  
Esta forma estará restringida a inmuebles propiedad de organismos de derecho público.
- D) Contribuciones al pago de alquileres de viviendas de propiedad privada, arrendadas por familias cuyas características se establezcan en los Planes Quinquenales de Vivienda.
- E) Prestación de servicios gratuitos como el suministro de proyectos tipo, la asistencia técnica a la construcción, la no contabilización de costos administrativos en el valor de la vivienda y la asistencia social”.

**Artículo 5º.-** Sustitúyese el artículo 67 de la Ley N° 13.728, de 17 de diciembre de 1968, en la redacción dada por el artículo 1º de la Ley N° 16.237, de 2 de enero de 1992, por el siguiente:

“ARTÍCULO 67.- En ningún caso los subsidios podrán otorgarse a familias cuyas condiciones no se encuentren definidas en los planes quinquenales, ni podrán involucrar viviendas que no estén categorizadas como de interés social en los términos establecidos en la presente ley.

Para los subsidios otorgados en las formas indicadas en los literales B), C) y D) del artículo 66 de la presente ley, se establecen aquí los porcentajes máximos de afectación de los ingresos familiares que se aplicarán a la amortización de préstamos o al pago de alquiler.

A esos efectos, en el cuadro que se desarrolla en el inciso siete del presente artículo, se establecen topes diferenciales para distintos niveles de ingresos familiares, con el objetivo de instrumentar un régimen de tipo progresivo que privilegie a las familias de menores recursos.

Los referidos niveles de ingresos familiares se definen en base a los ingresos totales del núcleo familiar y la cantidad de integrantes del mismo y se miden en cantidad de Canastas Básicas de Alimentación per cápita, según la definición de la misma establecida por el Instituto Nacional de Estadística (INE).

En la determinación de los ingresos, la carga de la prueba corresponderá a la familia solicitante, quien además estará obligada a permitir los contralores e inspecciones que el Ministerio de Vivienda, Ordenamiento Territorial y Medio Ambiente establezca.

La cuota parte de amortización de capital correspondiente a los subsidios establecidos en el literal B) del artículo 66 de la presente ley, podrán computarse al capital social de los socios de cooperativas de vivienda.

% máximo de Afectación de los ingresos del núcleo familiar	Ingresos per cápita según número de integrantes del núcleo familiar		
	1 integrante	2 integrantes	3 o más integrantes
0%	0 a 3,0 CBA	0 a 1,5 CBA	0 a 1,0 CBA
10%	3,1 a 5,0 CBA	1,5 a 3,0 CBA	1,1 a 2,5 CBA
14%	5,1 a 7,0 CBA	3,1 a 4,5 CBA	2,6 a 3,5 CBA
18%	7,1 a 9,0 CBA	4,6 a 6,0 CBA	3,6 a 4,5 CBA
21%	9,1 a 11,0 CBA	6,1 a 7,5 CBA	4,6 a 5,5 CBA
25%	Más de 11,0 CBA	Más de 7,5 CBA	Más de 5,5 CBA

Nota: para considerar los ingresos per cápita de los hogares con más de tres integrantes, se computará 0,6 por cada integrante adicional

CBA. Canasta Básica de Alimentación, publicada por el Instituto Nacional de Estadística

**Artículo 6°.-** Sustitúyese el artículo 70 de la Ley N° 13.728, de 17 de diciembre de 1968, en la redacción dada por el artículo 341 de la Ley N° 17.930, de 19 de diciembre de 2005, por el siguiente:

“ARTÍCULO 70.- Cuando se otorgue un subsidio en la forma especificada en el literal A) del artículo 66 de la presente ley, deberá dejarse constancia en el título de propiedad el monto del subsidio, la proporción que representa en el valor total de la vivienda y el plazo de vigencia del mismo. En ese caso no podrá ser vendida ni alquilada, ni se podrá ceder su uso a ningún título, durante el plazo de vigencia establecido a contar desde la ocupación de la vivienda por el adjudicatario, según surja de la documentación emanada de la Administración, sin reembolsar en forma previa o simultánea al organismo pertinente el subsidio reajustado y depreciado a razón de una cuota a parte del plazo de vigencia por año transcurrido desde el momento de la referida ocupación. Este reembolso podrá ser sustituido por la aplicación del monto resultante de la adquisición de una nueva vivienda, previa aprobación de las características de la misma por parte del Ministerio de Vivienda, Ordenamiento Territorial y Medio Ambiente.

Los subsidios establecidos en los literales B), C) y D) del artículo 66 de la presente ley, cesarán de forma inmediata en caso de no uso de la vivienda, alquiler, subalquiler o venta de la misma por parte del beneficiario según corresponda”.

**Artículo 7°.-** Sustitúyese el artículo 71 de la Ley N° 13.728, de 17 de diciembre de 1968, por el siguiente:

“ARTÍCULO 71.- La violación de las obligaciones establecidas en el artículo 70 de la presente ley será penada con la devolución inmediata del subsidio y del saldo del préstamo de vivienda que el beneficiario hubiese recibido y con multas al mismo y al escribano interviniente, que podrán alcanzar cada una hasta un 100% (cien por ciento) del valor del subsidio en el momento de la violación.

Sin perjuicio de ello, para las modalidades de subsidio establecidas en los literales B), C) y D) del artículo 66 de la presente ley, la violación de las obligaciones establecidas en el artículo 70, la declaración falsa por parte del solicitante del subsidio, la no ocupación de la vivienda, la venta de la misma sin autorización previa del Ministerio de Vivienda, Ordenamiento Territorial y Medio Ambiente, el cambio de destino habitacional principal, el arriendo o subarriendo de la vivienda, determinarán el cese del subsidio tornándose exigible el monto total de la cuota de amortización o alquiler asumido por el prestatario desde la fecha en que fue otorgado el subsidio. Estos adjudicatarios quedarán inhabilitados a solicitar financiación o subsidio habitacional por hasta los diez años siguientes”.

**Artículo 8°.-** Sustitúyese el artículo 72 de la Ley N° 13.728, de 17 de diciembre de 1968, por el siguiente:

“ARTÍCULO 72.- En todos los casos, el beneficio de subsidio tendrá carácter temporal, revisable y revocable, sujeto a la verificación de las condiciones establecidas en la reglamentación correspondiente.

La reglamentación podrá exigir la actualización periódica de las condiciones económicas y la integración de la familia y en consecuencia la modificación correspondiente del subsidio otorgado.

Las recaudaciones suplementarias que se originen por efecto de la actualización de los servicios y de los alquileres, se reintegrarán al Fondo en la forma establecida en el artículo 81 de la presente ley”.

Sala de Sesiones de la Cámara de Representantes, en Montevideo, a 20 de diciembre de 2017.

JOSÉ CARLOS MAHÍA, Presidente; JUAN SPINOGLIO, Secretario.

MINISTERIO DEL INTERIOR  
 MINISTERIO DE RELACIONES EXTERIORES  
 MINISTERIO DE ECONOMÍA Y FINANZAS  
 MINISTERIO DE DEFENSA NACIONAL  
 MINISTERIO DE EDUCACIÓN Y CULTURA  
 MINISTERIO DE TRANSPORTE Y OBRAS PÚBLICAS  
 MINISTERIO DE INDUSTRIA, ENERGÍA Y MINERÍA  
 MINISTERIO DE TRABAJO Y SEGURIDAD SOCIAL  
 MINISTERIO DE SALUD PÚBLICA  
 MINISTERIO DE GANADERÍA, AGRICULTURA Y PESCA  
 MINISTERIO DE TURISMO  
 MINISTERIO DE VIVIENDA, ORDENAMIENTO  
 TERRITORIAL Y MEDIO AMBIENTE  
 MINISTERIO DE DESARROLLO SOCIAL

Montevideo, 28 de Diciembre de 2017

Cúmplase, acúsesse recibo, comuníquese, publíquese e insértese en el Registro Nacional de Leyes y Decretos, la Ley por la que se modifican varias disposiciones de la Ley N° 13.728, de 17 de diciembre de 1968, referida al sistema de subsidios a la demanda habitacional.

**Dr. TABARÉ VÁZQUEZ, Presidente de la República, Período 2015-2020;** EDUARDO BONOMI; RODOLFO NIN NOVOA; DANILO ASTORI; JORGE MENÉNDEZ; MARÍA JULIA MUÑOZ; VÍCTOR ROSSI; CAROLINA COSSE; NELSON LOUSTAUNAU; JORGE BASSO; TABARÉ AGUERRE; LILLIAM KECHICHIAN; ENEIDA de LEÓN; MARINA ARISMENDI.

2  
Ley 19.589

Modifícase el régimen de aportación y funcionamiento del Fondo de Solidaridad.

(86\*R)

PODER LEGISLATIVO

El Senado y la Cámara de Representantes de la República Oriental del Uruguay, reunidos en Asamblea General,

DECRETAN

**Artículo 1º.-** Sustitúyese el literal A) del inciso primero del artículo 3º de la Ley N° 16.524, de 25 de julio de 1994, en la redacción dada por el artículo 271 de la Ley N° 19.535, de 25 de setiembre de 2017, por el siguiente:

“A) Que el contribuyente haya accedido a una jubilación servida por la Caja de Jubilaciones y Pensiones de Profesionales Universitarios (artículo 73 de la Ley N° 17.738, de 7 de enero de 2004), o por la Caja Notarial (artículo 52 de la Ley N° 17.437, de 20 de diciembre de 2001), o por el Banco de Previsión Social que incluya las actividades profesionales que motivan aportes al Fondo de Solidaridad; siempre que en todos los casos anteriores cese en toda actividad profesional remunerada”.

**Artículo 2º.-** Sustitúyese el inciso segundo del artículo 8º de la Ley N° 16.524, de 25 de julio de 1994, en la redacción dada por el artículo 272 de la Ley N° 19.535, de 25 de setiembre de 2017, por el siguiente:

“Los gastos de administración y funcionamiento del Fondo de Solidaridad a partir del ejercicio iniciado el 1º de enero de 2018 no podrán insumir más de un 6% (seis por ciento) de los ingresos brutos del ejercicio inmediato anterior, actualizados por el Índice General de los Precios del Consumo elaborado por el Instituto Nacional de Estadística. A partir del ejercicio iniciado el 1º de enero de 2019, el porcentaje destinado a gastos de administración y funcionamiento no superará el 5,5% (cinco y medio por ciento). A partir del ejercicio iniciado el 1º de enero de 2020, dicho porcentaje no superará el 5% (cinco por ciento). La reglamentación determinará cuáles son los ingresos brutos computables del ejercicio a tales efectos. Los excedentes generados anualmente serán destinados a constituir un fondo de reserva que deberá ser aplicado al otorgamiento de becas en futuros ejercicios”.

**Artículo 3º.-** Lo dispuesto en los artículos anteriores entrará en vigencia a partir del 1º de enero de 2018.

**Artículo 4º.-** Sustitúyese el artículo 273 de la Ley N° 19.535, de 25 de setiembre de 2017, por el siguiente:

“ARTÍCULO 273.- La remuneración nominal mensual que por todo concepto perciba el funcionario de mayor jerarquía del Fondo de Solidaridad no podrá ser superior a la remuneración nominal mensual que por todo concepto perciba el cargo de Director de unidad ejecutora del Ministerio de Educación y Cultura.

A partir de la promulgación de la presente ley, toda contratación de personal con el organismo deberá respetar el tope salarial dispuesto en el inciso anterior”.

Sala de Sesiones de la Cámara de Senadores, en Montevideo, a 21 de diciembre de 2017.

LUCÍA TOPOLANSKY, Presidente; JOSÉ PEDRO MONTERO, Secretario.

MINISTERIO DEL INTERIOR  
MINISTERIO DE RELACIONES EXTERIORES  
MINISTERIO DE ECONOMÍA Y FINANZAS  
MINISTERIO DE DEFENSA NACIONAL  
MINISTERIO DE EDUCACIÓN Y CULTURA  
MINISTERIO DE TRANSPORTE Y OBRAS PÚBLICAS  
MINISTERIO DE INDUSTRIA, ENERGÍA Y MINERÍA  
MINISTERIO DE TRABAJO Y SEGURIDAD SOCIAL  
MINISTERIO DE SALUD PÚBLICA  
MINISTERIO DE GANADERÍA, AGRICULTURA Y PESCA  
MINISTERIO DE TURISMO  
MINISTERIO DE VIVIENDA, ORDENAMIENTO  
TERRITORIAL Y MEDIO AMBIENTE  
MINISTERIO DE DESARROLLO SOCIAL

Montevideo, 28 de Diciembre de 2017

Cumplase, acúcese recibo, comuníquese, publíquese e insértese en el Registro Nacional de Leyes y Decretos, la Ley por la que se modifica el régimen de aportación y funcionamiento del Fondo de Solidaridad.

**Dr. TABARÉ VÁZQUEZ, Presidente de la República, Período 2015-2020;** EDUARDO BONOMI; RODOLFO NIN NOVOA; DANILO ASTORI; JORGE MENÉNDEZ; MARÍA JULIA MUÑOZ; VÍCTOR ROSSI; CAROLINA COSSE; NELSON LOUSTAUNAU; JORGE BASSO; TABARÉ AGUERRE; LILIAM KECHICHIAN; ENEIDA de LEÓN; MARINA ARISMENDI.

3  
Resolución 1.241/017

Intégrase el Consejo Nacional de Innovación, Ciencia y Tecnología (CONICYT) con los representantes y suplentes que se indican.

(118)

MINISTERIO DEL INTERIOR  
MINISTERIO DE RELACIONES EXTERIORES  
MINISTERIO DE ECONOMÍA Y FINANZAS  
MINISTERIO DE DEFENSA NACIONAL  
MINISTERIO DE EDUCACIÓN Y CULTURA  
MINISTERIO DE TRANSPORTE Y OBRAS PÚBLICAS  
MINISTERIO DE INDUSTRIA, ENERGÍA Y MINERÍA  
MINISTERIO DE TRABAJO Y SEGURIDAD SOCIAL  
MINISTERIO DE SALUD PÚBLICA  
MINISTERIO DE GANADERÍA, AGRICULTURA Y PESCA  
MINISTERIO DE TURISMO  
MINISTERIO DE VIVIENDA, ORDENAMIENTO  
TERRITORIAL Y MEDIO AMBIENTE  
MINISTERIO DE DESARROLLO SOCIAL

Montevideo, 28 de Diciembre de 2017

**VISTO:** que el Consejo Nacional de Innovación, Ciencia y Tecnología (CONICYT) está integrado por representantes del Poder Ejecutivo, de los Entes del Estado Comerciales e Industriales, del sector académico - científico (Universidad de la República y Universidades Privadas), del Sector Productivo, del Congreso de Intendentes, del Plenario Intersindical de Trabajadores Convención Nacional de Trabajadores (PIT CNT) y de la Administración Nacional de Educación Pública, según lo dispuesto por el artículo 25 de la Ley N° 18.084 de 28 de diciembre de 2006.

**RESULTANDO:** I) que por las Resoluciones del Poder Ejecutivo actuando en Consejo de Ministros CM/455 y CM/559 de 8 de febrero y 5 de setiembre de 2012 respectivamente, se designaron los representantes del Poder Ejecutivo, del Sector Académico (Universidad de la República y Universidades Privadas), de los Entes del Estado Comerciales e Industriales y del Sector Productivo.

II) que hasta la fecha el Consejo Nacional de Innovación, Ciencia y Tecnología (CONICYT) ha funcionado con dicha integración.



III) que a requerimiento del Ministerio de Educación y Cultura se han recibido propuestas de los organismos que lo integran a efectos de proceder a las nuevas designaciones de los representantes ante el Consejo.

IV) que de los representantes propuestos, los señores Michele Snoeck y Raúl Donangelo (titulares) y Gustavo Bittencourt y María Julia Pianzzola (primer y segundo suplente) y Javier Taks (tercer suplente) por la Universidad de la República; Omar Paganini y Claudio Ruibal por las Universidades Privadas y Gustavo Della Nave por los Entes del Estado Comerciales e Industriales, fueron designados por la Resolución de fecha 5 de setiembre de 2012 mencionada, continuando en sus funciones hasta el presente.

V) que los representantes ante el CONICYT permanecen tres años en sus funciones, siendo renovables por única vez por igual periodo de acuerdo a lo establecido por el artículo 25 de la Ley Nº 18.084 de 28 de diciembre de 2008, por lo que las personas mencionadas en el numeral anterior, solo podrán integrar dicho Consejo hasta el 5 de setiembre de 2018, en virtud que si bien no fueron renovadas en sus funciones expresamente sí lo fueron de hecho.

**CONSIDERANDO:** I) que corresponde proceder a la designación de los representantes ante el Consejo Nacional de Innovación Ciencia y Tecnología (CONICYT).

II) que al no haberse procedido a realizar designaciones o renovar las realizadas en el año 2012, corresponde convalidar lo actuado por el referido Consejo hasta la fecha de la presente Resolución.

**ATENCIÓN:** a lo precedentemente expuesto y a lo dispuesto por el artículo 25 de la Ley 18.084 de 28 de diciembre de 2006.

**EL PRESIDENTE DE LA REPÚBLICA  
actuando en Consejo de Ministros**

**RESUELVE:**

**1ro.-** Intégrase el Consejo Nacional de Innovación, Ciencia y Tecnología (CONICYT) con los siguientes representantes:

**Por el Poder Ejecutivo:** Wilson Sierra, Jorge Franco, Ignacio Lorenzo, Miguel Sierra y Pablo Zunino como titulares y César Rodríguez, Omar Mesa, Benjamín Liberoff, Juan Pablo Martínez y Myriam Aldabalde como alternos respectivamente;

**Por la Universidad de la República:** Carlos Bianchi y Gregory Randall como titulares, Isabel Bortagaray y Alejandro Chabalgoity como primeros suplentes y Mariana Gulla, Cristina Cabrera y José Boggia como segundos suplentes, respectivamente;

**Por las Universidades Privadas:** Matías Dodel y Néstor Gandelman;

**Por los Entes del Estado Comerciales e Industriales:** Daniel Tasende como titular y Lía Terra y Laura Marsicano como primer y segundo suplente respectivamente;

**Por el Congreso de Intendentes:** Celeste Verges como titular y Rodolfo Caram y Diego Echeverría como primer y segundo suplente respectivamente;

**Por el Plenario Intersindical de Trabajadores Convención Nacional de Trabajadores (PIT CNT):** Marcelo Abdala como titular y Federico Barrios como suplente;

**Por la Administración Nacional de Educación Pública:** Ismael Núñez;

**Por el Sector Productivo:** Manuel Moldes, José Bonica, Hugo Píriz y Ana Laura Fernández como titulares y Carola Saavedra y Diego Paysée como suplentes.

**2do.-** Establécese que los señores Michele Snoeck y Raúl Donangelo (titulares) y Gustavo Bittencourt y María Julia Pianzzola (primer y segundo suplente) y Javier Taks (tercer suplente) por la Universidad de la República; Omar Paganini y Claudio Ruibal por las Universidades Privadas y Gustavo Della Nave por los Entes del Estado Comerciales e Industriales, durarán en sus funciones hasta el 5 de setiembre de 2018.

**3ro.-** Convalídase lo actuado por el Consejo de Innovación, Ciencia y Tecnología CONICYT, en la integración dispuesta por Resoluciones del Poder Ejecutivo actuando en Consejo de Ministros CM/455 y CM/559 de 8 de febrero y 5 de setiembre de 2012, hasta la fecha de la presente Resolución.

**4to.-** Comuníquese al CONICYT y pase a Gestión Documental y Electrónica del Ministerio de Educación y Cultura a fin de notificar a los interesados.

**5to.-** Cumplido, archívese.

**Dr. TABARÉ VÁZQUEZ, Presidente de la República, Período 2015-2020;** EDUARDO BONOMI; RODOLFO NIN NOVOA; DANILO ASTORI; JORGE MENÉNDEZ; MARÍA JULIA MUÑOZ; VÍCTOR ROSSI; CAROLINA COSSE; ERNESTO MURRO; JORGE BASSO; TABARÉ AGUERRE; LILIAM KECHICHIAN; ENEIDA de LEÓN; MARINA ARISMENDI.

## PRESIDENCIA DE LA REPÚBLICA

4

### Resolución 1.242/017

Designase a la Lic. en Administración - Cra. Jenny Merlo Lechini como Coordinadora General de la OPP.

(119)

PRESIDENCIA DE LA REPÚBLICA

Montevideo, 28 de Diciembre de 2017

**VISTO:** lo dispuesto por el artículo 110 de la Ley Nº 18.719 de 27 de diciembre de 2010 en la redacción dada por el artículo 53 de la Ley 19.355 de 19 de diciembre de 2015;

**RESULTANDO:** que a través de la citada disposición se creó en el Inciso 02 "Presidencia de la República", Unidad Ejecutora 004 "Oficina de Planeamiento y Presupuesto" entre otros cargos, el de Coordinador General con carácter de particular confianza, y cuya retribución será equivalente al 50% (cincuenta por ciento) de la retribución correspondiente al sueldo nominal de Senador de la República;

**CONSIDERANDO:** que corresponde designar a la Licenciada en Administración - Contadora Jenny Merlo Lechini Coordinadora General de la Oficina de Planeamiento y Presupuesto al amparo de lo dispuesto por la norma citada en el Visto;

**ATENCIÓN:** a lo expuesto y a lo establecido en el artículo 60 numeral 4º de la Constitución de la República y artículo 110 de la Ley Nº 18.719 de 27 de diciembre de 2010 en la redacción dada por el artículo 53 de la Ley 19.355 de 19 de diciembre de 2015;

**EL PRESIDENTE DE LA REPÚBLICA**

**RESUELVE:**

**1º.-** Designase a la Licenciada en Administración - Contadora Jenny Merlo Lechini como Coordinadora General de la Oficina de Planeamiento y Presupuesto, a partir del día 22 de enero de 2018, al amparo de lo dispuesto en el artículo 110 de la Ley Nº 18.719 de 27 de diciembre de 2010 en la redacción dada por el artículo 53 de la Ley 19.355 de 19 de diciembre de 2015.

**2º.-** Comuníquese, etc.

**Dr. TABARÉ VÁZQUEZ, Presidente de la República, Período 2015-2020.**

## MINISTERIO DE DEFENSA NACIONAL

5

## Decreto 376/017

Dispónese la creación del Centro de Capacitación Antártico (CECAN) y la aprobación del Reglamento de Organización y Funcionamiento del mismo.

(87\*R)

MINISTERIO DE DEFENSA NACIONAL  
MINISTERIO DE RELACIONES EXTERIORES  
MINISTERIO DE VIVIENDA, ORDENAMIENTO  
TERRITORIAL Y MEDIO AMBIENTE

Montevideo, 22 de Diciembre de 2017

**VISTO:** las actuaciones por las cuales el Instituto Antártico Uruguayo solicita la creación del Centro de Capacitación Antártico (CECAN) y la aprobación de su correspondiente Reglamento de Organización y Funcionamiento.

**RESULTANDO:** I) que los numerales 2.3 y 4.2.9 del Reglamento de Organización y Funcionamiento del Instituto Antártico Uruguayo, aprobado por el Decreto 555/994 de 15 de diciembre de 1994 en la redacción dada por el Decreto 76/016 de 14 de marzo de 2016, facultan al Instituto Antártico Uruguayo así como a su Consejo Directivo, a fomentar, difundir, enseñar e informar sobre los intereses nacionales antárticos y la temática antártica en general y la actividad antártica en particular.

II) que los artículos 1ro. y 2do. del Decreto 234/000 de 15 de agosto de 2000 establecen la obligatoriedad de realizar el "Curso de Información Antártica", para quienes concurren al área del Tratado Antártico por períodos mayores a treinta días y la firma de una Declaración de conocimiento de la "Guía de comportamiento en la Antártida", para aquellos que concurren por períodos de hasta treinta días.

**CONSIDERANDO:** I) que el Tratado Antártico y sus instrumentos asociados, conforman un sistema que ha ido adquiriendo complejidad desde su firma en el año 1959 y la posterior aprobación del Protocolo de Protección Ambiental, conocido como Protocolo de Madrid y Anexos que se han ido agregando, incorporan aspectos específicos relacionados a la protección del medio ambiente, que deben ser estrictamente respetados.

II) que nuestro país como Parte Consultiva del Tratado Antártico, condición a la que accedió el 7 de octubre de 1985, debe cumplir con las obligaciones establecidas en las normas del citado Tratado.

III) que cada año se agregan medidas, recomendaciones y resoluciones de la Reunión Consultiva del Tratado Antártico, lo que exige una preparación cada vez más especializada y actualizada, haciéndose indispensable contar con un Centro de Capacitación que centralice la instrucción y adiestramiento a todas las personas que deban cumplir funciones o trasladarse al área del Tratado Antártico.

**ATENCIÓN:** a lo precedentemente expuesto, a lo informado por el Departamento Jurídico-Notarial, Sección Jurídica del Ministerio de Defensa Nacional, a lo dispuesto por los numerales 2.3 y 4.2.9 del Reglamento de Organización y Funcionamiento del Instituto Antártico Uruguayo, aprobado por el Decreto 555/994 de 15 de diciembre de 1994 en la redacción dada por el Decreto 76/016 de 14 de marzo de 2016 y por los artículos 1 y 2 del Decreto 234/000 de 15 de agosto de 2000.

EL PRESIDENTE DE LA REPÚBLICA

DECRETA:

**ARTÍCULO 1RO.-** Crear el Centro de Capacitación Antártico (CECAN).

**ARTÍCULO 2DO.-** Aprobar el Reglamento de Organización y Funcionamiento del Centro de Capacitación Antártico (CECAN), el que luce agregado en Anexo adjunto, el cual se considera parte integrante del presente Decreto.

**ARTÍCULO 3RO.-** Comuníquese, publíquese y oportunamente, archívese.

**Dr. TABARÉ VÁZQUEZ, Presidente de la República, Período 2015-2020;** JORGE MENÉNDEZ; ARIEL BERGAMINO; ENEIDA de LEÓN.

ANEXO

REGLAMENTO DE ORGANIZACION Y FUNCIONAMIENTO DEL CENTRO DE CAPACITACION ANTARTICO (CECAN).

1. Marco Jurídico.

1.1. Decreto-Ley 14.416 de 28 de agosto de 1975, en su artículo 103 comete al Ministerio de Defensa Nacional la integración y funcionamiento bajo su dependencia del Instituto Antártico Uruguayo.

1.2. Decreto-Ley 14.971 de 14 de diciembre de 1979, en su artículo 1 aprueba el Tratado de Washington sobre la Antártida de 1ro. de diciembre de 1959 (Tratado Antártico).

1.3. Decreto-Ley 15.693 de 18 de diciembre de 1984, el artículo 1 aprueba el Convenio sobre la Conservación de los Recursos Vivos Marinos de la Antártida, adoptado en Cambera, Australia, el 20 de mayo de 1980.

1.4. Ley 16.518 de 22 de junio de 1994, el artículo único aprueba el Protocolo al Tratado Antártico sobre Protección del Medio Ambiente y sus Anexos.

1.5. Reglamento de Organización y Funcionamiento del Instituto Antártico Uruguayo, aprobado por el Decreto 555/994 de 15 de diciembre de 1994 en la redacción dada por el Decreto 76/016 de 14 de marzo de 2016.

1.6. Decreto 157/997 de 19 de febrero de 1997, crea una Comisión Interministerial sobre recursos vivos marinos antárticos.

2. Misión.

2.1. Capacitar al personal de las Dotaciones de Bases, Refugios y Expediciones, siguiendo las recomendaciones técnicas y actualizadas de los organismos del Sistema del Tratado Antártico.

2.2. Capacitar a las personas que deban concurrir al área del Tratado Antártico a cumplir funciones relacionadas a las actividades previstas en el Programa Nacional Antártico (PNA).

2.3. Capacitar y/o informar a personas, tanto connacionales como extranjeros, que deban concurrir al área del Tratado Antártico.

3. Funciones.

3.1. Impartir cursos, seminarios y conferencias relacionados a la participación de la República Oriental del Uruguay en el Sistema del Tratado Antártico, en el marco de las actividades y operaciones antárticas en apoyo a la ciencia, asegurando una participación eficaz y eficiente de acuerdo a los requerimientos de la normativa antártica, particularmente a:

3.1.1. Dotaciones de Bases, Refugios y Expediciones.

3.1.2. Personal científico y técnico que deba cumplir tareas en el área del Tratado Antártico por el Programa Nacional Antártico (PNA).

3.1.3. Personas que deban desplegarse en el área del Tratado Antártico.

3.2. Coordinar apoyos con otros Centros de Capacitación militares o civiles vinculados a las actividades antárticas.

3.3. Integrar grupos, redes y comisiones que nucleen a Centros de Entrenamiento Polares Internacionales, fomentando la cooperación e intercambio de experiencias en este tipo de actividades.

3.4. Conformar Equipos Móviles de Entrenamiento (MTT) que sean requeridos por países amigos, para instruir a personal extranjero.

3.5. Planificar y ejecutar cualquier otra actividad o tarea de capacitación relacionada con las Actividades y Operaciones Polares dentro del marco del Sistema del Tratado Antártico y sus organismos expertos.

4. Estructura Orgánica.

4.1. Dependerá del Presidente del Instituto Antártico Uruguayo (IAU).

4.2. Se organizará en base a:

4.3. Una Dirección compuesta por:

4.3.1. Un Director.

4.3.2. Una Secretaría.

4.4. Un Departamento de Gestión Académica.

4.5. Un Departamento de Ayudas Educativas.

4.6. Organigrama:

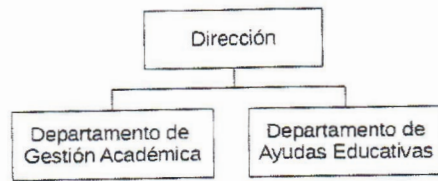

5. Funciones.

5.1. Director.

5.1.1. Será un Oficial Jefe o Superior en actividad o retiro, con experiencia en Operaciones Polares y en procedimientos educativos.

5.1.2. Dependerá administrativamente del Presidente del Instituto Antártico Uruguayo.

5.1.3. Tendrá a su cargo la Dirección del Centro, ejerciendo sus cometidos por intermedio de los Organos subordinados.

5.1.4. Formulará la propuesta de instructores y profesores al Consejo Directivo del Instituto Antártico Uruguayo, para su correspondiente nombramiento docente.

5.1.5. Emitirá las directivas generales para la enseñanza que se imparta en el Centro de Capacitación y dictará normas para el empleo de los recursos humanos y materiales asignados.

5.1.6. Dispondrá de las coordinaciones pertinentes para la realización de seminarios y/o conferencias.

5.2. Secretaría.

5.2.1. Efectuará el control de los recursos humanos asignados al Centro.

5.2.2. Supervisará el uso y conservación de los recursos materiales asignados al Centro.

5.2.3. Realizará las coordinaciones pertinentes para asegurar la presencia de los instructores y el apoyo de otros Centros e instalaciones.

5.2.4. Gestionará toda la documentación administrativa, incluyendo la entrada y trámite de correspondencia, manteniendo adecuadamente el archivo del Centro.

5.2.5. Confeccionará y mantendrá actualizada toda la documentación relativa a instructores, profesores y alumnos del Centro.

5.2.6. Confeccionará el Libro de Actas, donde se asentarán todas las aperturas y clausuras de cursos.

5.3. Departamento de Gestión Académica.

5.3.1. Planificará la realización de Cursos, Conferencias y Seminarios y toda otra actividad académica del Centro.

5.3.2. Confeccionará el programa detallado de cada curso a impartirse, incluyendo las sesiones teóricas, ejercicios prácticos y evaluaciones que sean necesarias.

5.3.3. Ejercerá el control directo sobre el desarrollo de los cursos e instructores.

5.3.4. Implementará los cursos que se dicten, presenciales, semi-presenciales, o en la modalidad "a distancia".

5.3.5. Será responsable del contenido de la información del CECAN en el link correspondiente de la página web del Instituto Antártico Uruguayo.

5.4. Departamento de Ayudas Educativas.

5.4.1. Planificará las actividades no docentes que sean necesarias para la realización de Cursos, Conferencias, Seminarios y toda otra actividad académica del Centro.

5.4.2. Gestionará y administrará todos los recursos materiales necesarios para realizar las actividades docentes.

5.5. Disposiciones Generales.

5.5.1. Se fomentará el intercambio de instructores y alumnos con otros Centros de Capacitación internacionales de forma de compartir experiencias en la materia, constatar de primera mano la forma en que otros países instruyen a su personal y mantener actualizado los programas educativos del Centro.

5.5.2. El desarrollo de las actividades del Centro de Capacitación Antártico, se realizará mediante autogestión de los recursos asignados al mismo.

6

## Decreto 391/017

Créase la distinción al Mérito "Ministerio de Defensa Nacional".

(164\*R)

MINISTERIO DE DEFENSA NACIONAL

Montevideo, 22 de Diciembre de 2017

**VISTO:** la gestión del Ministerio de Defensa Nacional para crear una distinción al Mérito a ser otorgada por dicho Ministerio, a personalidades civiles y militares, que en virtud de sus destacados servicios y contribución al logro de objetivos en el marco de la Defensa Nacional, los haga acreedores del referido reconocimiento.

**CONSIDERANDO:** que se estima pertinente reconocer al personal militar y civil que sea merecedor de una distinción por contribuir a prestigiar y fortalecer la imagen del Ministerio de Defensa Nacional y de su ámbito de actuación.

**ATENTO:** a lo precedentemente expuesto, a lo establecido por el Decreto 113/003 de 25 de marzo de 2003 y a lo informado por el Departamento Jurídico-Notarial, Sección Jurídica del Ministerio de Defensa Nacional.

EL PRESIDENTE DE LA REPÚBLICA

DECRETA:

**ARTÍCULO 1RO.-** Crear la distinción al Mérito "Ministerio de Defensa Nacional", la que será otorgada al personal civil y militar que se determine, en virtud de sus destacados servicios y su contribución al logro de objetivos en el marco de la Defensa Nacional.

**ARTÍCULO 2DO.-** La mencionada distinción estará compuesta por dos categorías, según la secuencia que se detalla:

1. Categoría Gran Medalla: en color oro (acorde Anexo II Figura 1A), será otorgada a Ministros de Estado, Embajadores, Jefes de Estado Mayor de la Defensa, Comandantes en Jefe de las Fuerzas Armadas, nacionales o extranjeros, personalidades Civiles, así como a todo aquel que el Ministro de Defensa Nacional considere que por sus acciones lo hagan merecedor de tal distinción.

2. Categoría Medalla: en color plata (acorde Anexo II Figura 1B) será otorgada a Oficiales Generales de las Fuerzas Armadas, Oficiales Superiores de las Fuerzas Armadas, nacionales o extranjeros y personalidades Civiles, así como a todo aquel que el Ministro de Defensa Nacional considere que por sus acciones lo hagan merecedor de tal distinción.

**ARTÍCULO 3RO.-** Las referidas distinciones estarán compuestas por: medalla, encomienda, medalla para uso de uniforme de gala, barra y pin, acompañadas del Decreto de otorgamiento el que irá dentro de una carpeta en simil cuero color azul, tamaño A4, con esquineros interiores.

**ARTÍCULO 4TO.-** La distinción al Mérito "Ministerio de Defensa Nacional" tendrá las características que se detallan en los Anexos I y II, que se aprueban y forman parte del presente Decreto.

**ARTÍCULO 5TO.-** Comuníquese, publíquese y oportunamente archívese.

**Dr. TABARÉ VÁZQUEZ, Presidente de la República, Período 2015-2020; JORGE MENÉNDEZ.**

ANEXO I

1.- Medalla.

FIGURA N° 1A, 1B y 1C (Anexo II).

En color oro (Anexo II, Figura N° 1A Categoría Gran Medalla) o plata (Anexo II, Figura N° 1B Categoría Medalla), según categoría.



Compuesta por un sol de ocho puntas de 6 cm de diámetro, que representa el sol de la Patria, conteniendo en su interior un círculo esmaltado de 3 cm de diámetro, con borde dorado y círculos concéntricos en azul y blanco de forma alternada, alusivos a los colores del Pabellón Nacional. El círculo exterior llevará en la mitad superior la inscripción "MINISTERIO DE DEFENSA NACIONAL" así como en la mitad inferior la inscripción "MÉRITO" ambos en color oro y en el interior de los círculos concéntricos llevará la estrella de 8 puntas en color oro. En el reverso, llevará grabado el nombre del distinguido. Tendrá un broche rectangular color oro o plata según corresponda la categoría de la medalla, de 3 cm de largo por 0,5 cm de ancho, a efectos de ser colgado en la encomienda (Anexo II, Figura N° 1C).

2.- Encomienda.

FIGURA N° 2 (Anexo II).

Será de tela, de 3 cm de ancho y 70 cm de largo con líneas blancas y azules a modo de franjas, alusivas a los colores del Pabellón Nacional. La misma se colocará alrededor del cuello del distinguido, prendida, estará rematada en su parte inferior con broche rectangular de donde penderá la medalla.

3.- Medalla para uso en Uniforme de Gala.

FIGURA N° 3A y 3B (Anexo II).

- En color oro (Anexo II, Figura 3A Categoría Gran Medalla) o plata (Anexo II, Figura 3B Categoría Medalla), según categoría. Será de material rígido de 3,5 cm de diámetro, con círculos concéntricos, de los cuales cuatro son de color azul y dos blancos, alusivos a los colores del Pabellón Nacional. Llevará en la mitad superior la inscripción en color dorado "MINISTERIO DE DEFENSA NACIONAL" y en la mitad inferior la inscripción "MÉRITO" en color oro. En la parte central tendrá una estrella de 8 puntas en color oro. Colgará de una cinta blanca y azul de 3 cm de ancho y 5 cm de largo, mismo color y diseño que la encomienda, y será de uso, para Militares en Uniformes de Gala y en personal Civil podrá lucirse colgada del bolsillo superior izquierdo del saco.

4.- Barra.

FIGURA N° 4A y 4B (Anexo II).

En color oro (Anexo II, Figura 4A Categoría Gran Medalla) o plata (Anexo II, Figura 4B Categoría Medalla), según categoría. Con reborde color oro o plata según categoría. Será de material rígido de 3 cm de largo y 1 cm de ancho, en color azul y blanco con una estrella de 8 puntas en color oro en su interior sobre fondo azul representativos de los colores del Pabellón Nacional, que será utilizada para militares en uniformes de paseo o social según corresponda y se lucirá sobre la parte superior del bolsillo izquierdo, sujetándose por medio de pinchos y trabas. (Anexo II, Figura 4).

5.- Pin.

FIGURA N° 5A y 5B Anexo II.

Con reborde color oro (Anexo II, Figura 5A Categoría Gran Medalla) o plata (Anexo II, Figura 5B Categoría Medalla), según categoría. Será de 2 cm de diámetro, en material rígido, en su interior de forma concéntrica tendrá dos círculos uno de color azul y otro blanco, representativos del Pabellón Nacional. Lucirá la inscripción "M.D.N." en su parte superior, y "MÉRITO" en su parte inferior, en color oro sobre fondo azul, el que prenderá en la solapa, con pincho y traba.

**ANEXO II**

**DISTINCIÓN AL MÉRITO "MINISTERIO DE DEFENSA NACIONAL"**

**FIGURA N° 1A.**

Medalla color oro. (Categoría Gran Medalla)

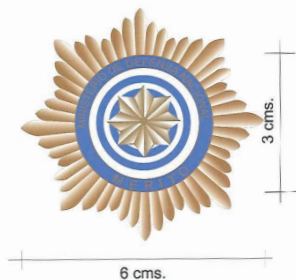

**FIGURA N° 1B.**

Medalla color plata (Categoría Medalla)

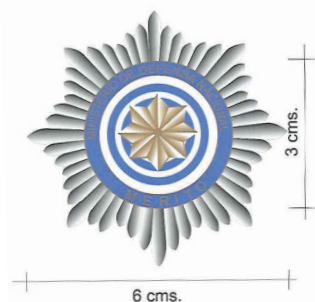

**FIGURA N° 1C.**

Medalla con cinta en encomienda (la tonalidad dorada se exhibe a manera ilustrativa, se deberá de ajustar al tono color oro):



**FIGURA N° 2.**

Encomienda.



**FIGURA N° 3.**

Medalla para uso en uniforme de Gala.

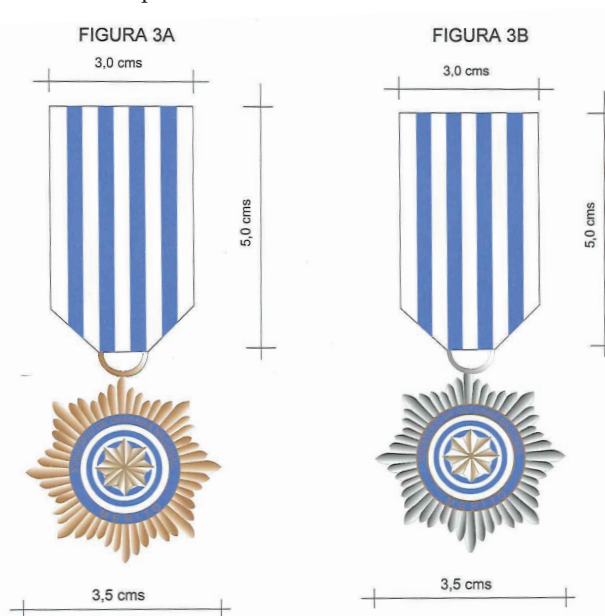

**FIGURA N° 4.**

Barra.

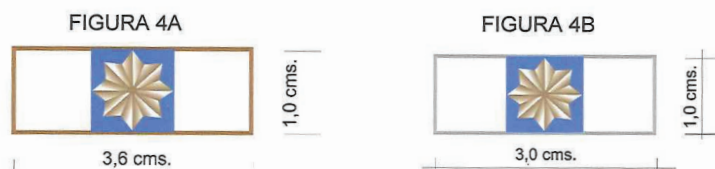
**FIGURA N° 5**

Pin.

**FIGURA 5A**

2,0 cms

**FIGURA 5B**

2,0 cms

MINISTERIO DE ECONOMÍA Y FINANZAS

7

Decreto 367/017

Dispónese la extensión del subsidio al arrendamiento de terminales POS.

(95\*R)

MINISTERIO DE ECONOMÍA Y FINANZAS

Montevideo, 21 de Diciembre de 2017

**VISTO:** el artículo 10 del Decreto N° 319/014 de 10 de noviembre de 2014, en la redacción dada por el artículo 11 del Decreto N° 414/016 de 26 de diciembre de 2016.

**RESULTANDO:** que dicho artículo prorrogó hasta el 31 de diciembre de 2018 el otorgamiento del subsidio por el arrendamiento de terminales POS aplicable a los contribuyentes que inicien actividades o cuyos ingresos no superen el equivalente a UI 4:000.000 (cuatro millones de unidades indexadas), de acuerdo a lo referido en los artículos 12 y 13 del Decreto N° 288/012 de 29 de agosto de 2012.

**CONSIDERANDO:** que se entiende conveniente extender el mencionado subsidio para continuar facilitando la aceptación de medios de pago electrónico en los contribuyentes de menor dimensión económica.

**ATENTO:** a lo expuesto y a lo dispuesto por el artículo 168 de la Constitución de la República,

**EL PRESIDENTE DE LA REPÚBLICA****DECRETA:**

**ARTÍCULO 1°.- (Extensión del subsidio al arrendamiento de terminales POS).**- Sustitúyese el artículo 10 del Decreto N° 319/014, de 10 de noviembre de 2014, en la redacción dada por el artículo 11 del Decreto N° 414/016, de 26 de diciembre de 2016, por el siguiente:

**“ARTÍCULO 10 (Crédito fiscal por el arrendamiento de terminales POS).**- El crédito a que refieren los artículos 12 y 13 del Decreto N° 288/012 de 29 de agosto de 2012, se otorgará

hasta el 31 de diciembre de 2019, por un monto equivalente al que surja de aplicar sobre el costo del arrendamiento de las terminales los siguientes porcentajes:

- hasta el 31 de diciembre de 2018, 70%;
- hasta el 31 de diciembre de 2019, 40%.

Cuando se trate de contribuyentes incluidos en el literal E) del artículo 52 del Título 4 del Texto Ordenado 1996, en los artículos 70 y siguientes de la Ley N° 18.083 de 27 de diciembre de 2006 (Monotributo) y en la Ley N° 18.874 de 23 de diciembre de 2011 (Monotributo Social MIDES), el mencionado crédito se otorgará hasta el 31 de diciembre de 2019, por un monto equivalente al que surja de aplicar sobre el costo del arrendamiento de las terminales los siguientes porcentajes:

- hasta el 31 de diciembre de 2018, 100%;
- hasta el 31 de diciembre de 2019, 70%.

A los efectos de lo dispuesto en los incisos anteriores, se computarán como máximo los valores de arrendamiento dispuestos en los artículos 5° y 5° bis del presente Decreto.”

**ARTÍCULO 2°.- (Vigencia).**- El presente decreto rige desde el 1° de enero de 2018.

**ARTÍCULO 3°.-** Comuníquese, publíquese y archívese.

**Dr. TABARÉ VÁZQUEZ, Presidente de la República, Período 2015-2020; PABLO FERRERI.**

8

Decreto 368/017

Fijanse los valores del Impuesto Específico Interno (IMESI) correspondiente a los combustibles.

(36\*R)

MINISTERIO DE ECONOMÍA Y FINANZAS

Montevideo, 21 de Diciembre de 2017

**VISTO:** el Impuesto Específico Interno fijado por el artículo 565 de la Ley N° 17.296 de 21 de febrero de 2001, en la redacción dada por el artículo 3° de la Ley N° 19.368 de 4 de enero de 2016, para la primera enajenación a cualquier título de combustibles.

**RESULTANDO: I)** que la misma norma faculta al Poder Ejecutivo para actualizar anualmente el Impuesto Específico Interno (IMESI) aplicable, en función de la variación experimentada por el Índice de Precios al Consumo (IPC).

**II)** que la Ley N° 18.217 de 9 de diciembre de 2007, fija los precios máximos de IMESI por litro enajenado o afectado al uso del fabricante o importador, para la “Nafta de aviación” y “Jet A 1”.

**III)** que la Ley N° 18.195 de 14 de noviembre de 2007, determina que el alcohol carburante debe tener el mismo régimen tributario que las naftas (gasolinas).

**CONSIDERANDO:** que es conveniente actualizar los valores del IMESI aplicable a los referidos combustibles en función del incremento de las tarifas vigentes a partir del mes de enero de 2018.

**ATENTO:** a lo expuesto y a lo dispuesto por el artículo 565 de la Ley N° 17.296 de 21 de febrero de 2001, en la redacción dada por el artículo 3° de la Ley N° 19.368 de 4 de enero de 2016,

**EL PRESIDENTE DE LA REPÚBLICA****DECRETA:**

**ARTÍCULO 1°.-** Los valores del Impuesto Específico Interno correspondientes a la primera enajenación a cualquier título de los combustibles que se detallan, serán por litro los siguientes:



Combustibles	Impuesto por litro (\$)
Nafta Premium 97 30-S	23,14
Nafta Súper 95 30-S	21,84
Queroseno	6,06
Nafta de aviación	24,91
Jet A1	0,00
Nafta de aviación a ser utilizada por la aviación nacional o de tránsito	2,31
Alcohol carburante	21,86

Fíjase en \$ 0 (cero pesos uruguayos) el monto del Impuesto Específico Interno aplicable a las enajenaciones de alcohol carburante realizadas por el fabricante, en forma directa a las empresas industriales que produzcan naftas (gasolinas), y lo utilicen como materia prima. A tales efectos, por cada compra la empresa industrial deberá presentar al fabricante de alcohol carburante, una declaración jurada donde conste que el destino del mismo es la manufacturación de naftas (gasolinas) de su propia producción; en caso de incumplimiento con el destino y condiciones declarados, será de aplicación la sanción prevista en el artículo 96 del Código Tributario.

Los fabricantes de alcohol carburante a que refiere el inciso anterior, deberán presentar ante la Dirección General Impositiva una relación de las ventas de dichos bienes con destino a elaborar naftas (gasolinas) nacionales, en las condiciones que ésta determine.

**ARTÍCULO 2º.-** Las disposiciones establecidas en el presente Decreto rigen a partir de la fecha de entrada en vigencia del incremento de los precios máximos de venta para los combustibles correspondiente al mes de enero de 2018.

**ARTÍCULO 3º.-** Comuníquese, publíquese y archívese.  
**Dr. TABARÉ VÁZQUEZ, Presidente de la República, Período 2015-2020; PABLO FERRERI.**

**9**  
**Decreto 392/017**

Actualizanse los montos del Impuesto Judicial creado por los arts. 87º a 98º de la Ley 16.134, en la redacción dada por el art. 334 de la Ley 16.226.  
 (166\*R)

MINISTERIO DE ECONOMÍA Y FINANZAS

Montevideo, 28 de Diciembre de 2017

**VISTO:** que corresponde al Poder Ejecutivo actualizar los montos del Impuesto Judicial creado por la Ley N° 16.134 de 24 de setiembre de 1990, en la redacción dada por la Ley N° 16.226 de 29 de octubre de 1991.

**RESULTANDO: I)** que el artículo 95º de la Ley N° 16.134 citada, establece que el Poder Ejecutivo actualizará anualmente la escala de montos del Impuesto Judicial con vigencia al 1º de enero de cada año, de acuerdo a la variación del Índice General de Precios al Consumo determinado por el Instituto Nacional de Estadística, en el período comprendido entre el 1º de diciembre y el 30 de noviembre del año anterior.

**II)** que la variación operada por el mencionado Índice, en el período comprendido entre el 1º de diciembre de 2016 y el 30 de noviembre de 2017, fue del 6.30% (seis con treinta por ciento).

**CONSIDERANDO:** que corresponde proceder a la actualización del mencionado tributo.

**ATENTO:** a lo expuesto,

**EL PRESIDENTE DE LA REPÚBLICA**

**DECRETA:**

**ARTÍCULO 1º.-** Actualizanse los montos del Impuesto Judicial creado por los artículos 87º a 98º de la Ley N° 16.134 de 24 de diciembre

de 1990, en la redacción dada por el artículo 334 de la Ley N° 16.226, de 29 de octubre de 1991, los que pasarán a ser los siguientes:

<b>ARTICULO 87º</b>	<b>MONTO DEL ASUNTO EN \$</b>	<b>VALOR \$</b>
Hasta \$ 67.307,00		75,00
De más de \$ 67.307,00 a \$ 132.212,00		225,00
De más de \$ 132.212,00 a \$ 333.662,00		333,00
De más de \$ 333.662,00 a \$ 674.054,00		457,00
De más de \$ 674.054,00 a \$ 1.342.292,00		524,00
De más de \$ 1.342.292,00 a \$ 3.365.427,00		691,00
Desde \$ 3.365.427,00 en adelante		691,00
Aumento a razón de \$ 180,00 (pesos uruguayos ciento ochenta) cada \$ 1.342.292,00 (pesos uruguayos un millón trescientos cuarenta y dos mil doscientos noventa y dos) o fracción excedente.		
Los asuntos no susceptibles de estimación pecuniaria:		
Juzgados de Paz		75,00
Suprema Corte de Justicia, Tribunales de Apelaciones y Juzgados Letrados		457,00

<b>ARTÍCULO 90º</b>		
Literal A) Intimación de pago de alquiler:		75,00
Alquiler de hasta \$ 2.720,00		75,00
De más de \$ 2.720,00 y hasta \$ 8.030,00		225,00
De más de \$ 8.030,00		225,00
Literal B) Intimación de desalojo		

**ARTÍCULO 2º.-** El presente Decreto entrará en vigencia a partir del 1º de enero de 2018.

**ARTÍCULO 3º.-** Comuníquese, publíquese y archívese.  
**Dr. TABARÉ VÁZQUEZ, Presidente de la República, Período 2015-2020; DANILO ASTORI.**

**10**  
**Resolución 1.232/017**

Ampliase el monto adjudicado en la Licitación Pública Internacional 4/2012 de la Dirección General de Casinos.  
 (109)

MINISTERIO DE ECONOMÍA Y FINANZAS

Montevideo, 28 de Diciembre 2017

**VISTO:** la Resolución del Poder Ejecutivo de 11 de agosto de 2014 por la cual se adjudicó a la empresa ICM S.A. la Licitación Pública Internacional N° 4/2012 de la Dirección General de Casinos, cuyo objeto es el "Suministro e instalación en condiciones de uso y funcionamiento de un sistema de control On Line (Hardware y Software)".

**RESULTANDO: I)** que el monto ascendió a la suma de UDS 2:787.124,00 (dos millones setecientos ochenta y siete mil ciento veinticuatro dólares de los Estados Unidos de América).

**II)** que por Resolución del Poder Ejecutivo de fecha 16 de diciembre de 2014, se complementó el monto adjudicado hasta la suma de \$ 2:500.000,00 (dos millones quinientos mil pesos uruguayos) para gastos derivados de la importación.

**III)** que por Resolución del Poder Ejecutivo de fecha 6 de junio de 2016 se amplió la Licitación por un monto de USD 1:605.663.10 (un millón seiscientos cinco mil seiscientos sesenta y tres dólares de los Estados Unidos de América con 10/00), más gastos de importación por un importe de \$ 500.000,00 (quinientos mil pesos uruguayos).

**IV)** que la Gerencia de Área Comercial del organismo expresó su interés de ampliar la compra por razones operativas para la Sala Paysandú.

**V)** que la empresa ICM S.A. manifestó su conformidad con la ampliación promovida.

**CONSIDERANDO: I)** que corresponde ampliar el gasto adjudicado por la Resolución del Poder Ejecutivo de 11 de agosto de 2014, por la suma de USD 254.934,10 (doscientos cincuenta y cuatro mil novecientos treinta y cuatro dólares de los Estados Unidos de América con 10/00), Precio CIF o Plaza, según el ítem, más gastos de importación por un importe de \$ 150.000,00 (ciento cincuenta mil pesos uruguayos).

**II)** que se cuenta con crédito presupuestal suficiente para atender dicho gasto.

**III)** que el Contador Auditor Destacado del Tribunal de Cuentas ante el Ministerio de Economía y Finanzas en fecha 3 de noviembre de 2017, acordó no realizar observaciones.

**IV)** que se ha dado cumplimiento al artículo 74 del Texto Ordenado de Contabilidad y Administración Financiera (TOCAF), Decreto N° 150/012 de 11 de mayo de 2012.

**ATENTO:** a lo expuesto precedentemente y a lo dispuesto por el Texto Ordenado de Contabilidad y Administración Financiera (TOCAF), Decreto N° 150/012 de 11 de mayo de 2012,

**EL PRESIDENTE DE LA REPÚBLICA  
RESUELVE:**

**1º.-** Ampliar el monto adjudicado en la Licitación Pública Internacional N° 4/2012 de la Dirección General de Casinos, por un monto total de USD 254.934,10 (doscientos cincuenta y cuatro mil novecientos treinta y cuatro dólares de los Estados Unidos de América con 10/00), Valor CIF o Valor en Plaza, según el ítem, más gastos de importación por un importe de \$ 150.000,00 (ciento cincuenta mil pesos uruguayos) de acuerdo al siguiente detalle:

	Cantidad	Precio Unitario USD	Precio Total USD	
Licencias	120 slots	426,00	51.120,00	Precio CIF Montevideo
MDC	120 slots	90,00	10.800,00	Precio CIF Montevideo
Resto de Componentes	120 slots	441,64	52.996,80	Precio en plaza
Equipamiento IBM	1 establecimiento	31.358,00	31.358,00	Precio CIF Montevideo
Resto de Componentes	1 establecimiento	94.507,30	94.507,30	Precio en plaza
Capacitación	1	14.152,00	14.152,00	Precio en plaza
<b>TOTAL</b>			<b>254.934,10</b>	

**2º.-** La erogación resultante se atenderá con cargo al Inciso 05. Unidad Ejecutora 013, Financiación 1.3, Programa 015. Proyecto 701, Objeto del Gasto 393.

**3º.-** Comuníquese y pase a la Dirección General de Casinos.

**Dr. TABARÉ VÁZQUEZ, Presidente de la República, Período 2015-2020; DANILO ASTORI.**

11

**Resolución 1.243/017**

Otórgase al Proyecto "Ferrocarril Central" los beneficios fiscales previstos en la Ley 16.906 por la actividad de construcción, rehabilitación, mantenimiento de la infraestructura ferroviaria del tramo Puerto de Montevideo - Estación de Paso de los Toros mediante Contrato de Participación Público-Privada.

(120\*R)

MINISTERIO DE ECONOMÍA Y FINANZAS

Montevideo, 28 de Diciembre de 2017

**VISTO:** lo dispuesto por la Ley N° 18.786 de 19 de julio de 2011, y por el Decreto N° 45/013 de 6 de febrero de 2013.

**RESULTANDO: I)** que la Ley citada regula el régimen de los Contratos de Participación Público - Privada.

**II)** que el Decreto N° 45/013 de 6 de febrero de 2013, establece que los proyectos amparados en la mencionada Ley, acceden a los beneficios fiscales previstos en la Ley N° 16.906 de 7 de enero de 1998, siempre que se cuente con asesoramiento previo de la Comisión de Aplicación (COMAP), y que se hayan previsto en el pliego de condiciones de la licitación correspondiente.

**CONSIDERANDO:** que resulta conveniente otorgar al Proyecto "Ferrocarril Central", por la actividad de construcción, rehabilitación y mantenimiento de la infraestructura ferroviaria del tramo Puerto de Montevideo - Estación Paso de los Toros, aquellos beneficios tributarios que coadyuven a su realización, en mérito a su importancia para el mejoramiento del sistema ferroviario.

**ATENTO:** a lo dispuesto por la Ley N° 18.786 de 19 de julio de 2011, y por el Decreto N° 45/013 de 6 de febrero de 2013, así como a las facultades otorgadas al Poder Ejecutivo por la Ley N° 16.906 de 7 de enero de 1998, y a que se cuenta con el dictamen favorable de la Comisión de Aplicación,

**EL PRESIDENTE DE LA REPÚBLICA**

**RESUELVE:**

**1º.-** Declárase promovida de acuerdo a lo dispuesto por el artículo 11 de la Ley N° 16.906 de 7 de enero de 1998, la actividad de construcción, rehabilitación y mantenimiento de la infraestructura ferroviaria del tramo Puerto de Montevideo - Estación Paso de los Toros, en el marco del Proyecto "Ferrocarril Central" a ejecutarse a través de un Contrato de Participación Público- Privada.

**2º.-** Exonérase de todo recargo, incluso el mínimo, del Impuesto Aduanero Único a la Importación, de la Tasa de Movilización de Bultos, de la Tasa Consular y, en general, de todo tributo de importación o aplicable en ocasión de la misma, incluyendo el Impuesto al Valor Agregado, a la importación de equipos, máquinas y materiales destinados a integrar el costo de la inversión promovida, importados directamente por la entidad que desarrolle la actividad mencionada en el numeral 1º, siempre que hayan sido declarados no competitivos con la industria nacional.

**3º.-** Otórgase a la entidad que desarrolle la actividad mencionada en el numeral 1º, un crédito por el Impuesto al Valor Agregado incluido en las adquisiciones de equipos, máquinas, materiales y servicios destinados a integrar el costo de la inversión promovida. Dicho crédito será materializado mediante certificados de crédito en el régimen correspondiente a los exportadores, en las condiciones que determine la Dirección General Impositiva.

Se consideran comprendidos dentro de los servicios a que refiere el inciso anterior, los financieros, de garantías y de seguros.

**4º.-** La entidad que desarrolle la actividad mencionada en el numeral 1º, incluirá en las facturas correspondientes a los Contratos de Participación Público-Privada el Impuesto al Valor Agregado, el que será devuelto al adquirente mediante certificados de crédito según el procedimiento correspondiente a los exportadores, en las condiciones que determine la Dirección General Impositiva.

A los solos efectos de lo dispuesto en el presente numeral, no será de aplicación la retención establecida en el artículo 2º del Decreto N° 528/003 de 23 de diciembre de 2003.

**5º.-** Exonérase a la entidad que desarrolle la actividad mencionada en el numeral 1º, del Impuesto al Patrimonio por los bienes intangibles y del activo fijo destinados a la actividad que se declara promovida, durante el período de vigencia del contrato. Los bienes objeto de la exención se considerarán activos gravados a los efectos del cálculo del pasivo computable para la determinación del patrimonio gravado.

**6º.-** La entidad titular de la actividad mencionada en el numeral

1º, deberá presentar ante la Comisión de Aplicación creada por el artículo 12 de la Ley N° 16.906 de 7 de enero de 1998, un detalle de las inversiones a efectos de establecer los bienes y servicios comprendidos en los beneficios dispuestos en la presente resolución. A estos efectos, dicha Comisión emitirá una resolución con las inversiones promovidas.

7º.- Comuníquese, notifíquese y archívese.

**Dr. TABARÉ VÁZQUEZ, Presidente de la República, Período 2015-2020;** DANILO ASTORI.

**MINISTERIO DE RELACIONES EXTERIORES**  
**12**  
**Ley 19.575**

Apruébase el Acuerdo de Servicios Aéreos entre el Gobierno de la República Oriental del Uruguay y el Gobierno de la República de Turquía.

(80\*R)

**PODER LEGISLATIVO**

El Senado y la Cámara de Representantes de la República Oriental del Uruguay, reunidos en Asamblea General,

**DECRETAN**

**Artículo único.-** Apruébase el Acuerdo de Servicios Aéreos entre el Gobierno de la República Oriental del Uruguay y el Gobierno de la República de Turquía, suscrito en Izmir, Turquía, el 1º de mayo de 2013.

Sala de Sesiones de la Cámara de Representantes, en Montevideo, a 6 de diciembre de 2017.

JOSÉ CARLOS MAHÍA, Presidente; JUAN SPINOGLIO, Secretario.

**ACUERDO DE SERVICIOS AEREOS**  
**ENTRE**  
**EL GOBIERNO DE LA REPUBLICA ORIENTAL DEL URUGUAY**  
**Y**  
**EL GOBIERNO DE LA REPUBLICA DE TURQUIA**

**CONTENIDO**

1	DEFINICIONES
2	OTORGAMIENTO DE DERECHOS Y PRIVILEGIOS
3	DESIGNACION Y AUTORIZACION
4	REVOCAACION, LIMITACION E IMPOSICION DE CONDICIONES
5	CARGOS POR USO DE AEROPUERTOS E INSTALACIONES
6	EXONERACION DE TASAS ADUANERAS Y OTROS CARGOS
7	DISPOSICIONES FINANCIERAS
8	REPRESENTACIÓN TÉCNICA Y COMERCIAL
9	REGLAMENTACIONES PARA EL INGRESO Y DESPACHO
10	DISPOSICIONES DE CAPACIDAD
11	APROBACIÓN DE PROGRAMACIONES DE VUELOS
12	INFORMACIÓN Y ESTADÍSTICAS
13	FIJACIÓN DE TARIFAS
14	SEGURIDAD OPERACIONAL (AVIATION SAFETY)
15	SEGURIDAD (AVIATION SECURITY)
16	RECONOCIMIENTO MUTUO DE CERTIFICADOS Y LICENCIAS
17	SEGURIDAD DE LOS DOCUMENTOS DE VIAJE
18	SISTEMAS DE RESERVA COMPUTARIZADOS
19	PROHIBICIÓN DE FUMAR
20	PROTECCIÓN DEL MEDIO AMBIENTE
21	APLICACIÓN A VUELOS FLETADOS/NO PROGRAMADOS
22	ARRENDAMIENTO
23	CONSULTAS Y MODIFICACIONES
24	SOLUCIÓN DE CONTROVERSIA
25	REGISTRO

26	CUMPLIMIENTO DE LOS CONVENIOS MULTILATERALES
27	TITULOS
28	TERMINACIÓN
29	ENTRADA EN VIGOR
ANEXO I	CUADRO DE RUTAS
ANEXO II	CÓDIGO COMPARTIDO

El Gobierno de la República Oriental del Uruguay y el Gobierno de la República de Turquía

(en adelante “las Partes Contratantes”),

Siendo Partes del Convenio sobre Aviación Civil Internacional y al Convenio de Transporte Aéreo Internacional abierto a la firma en Chicago el día 7 de diciembre de 1944; y

Deseando facilitar la expansión de oportunidades para la realización de servicios aéreos internacionales,

Reconociendo que los servicios aéreos internacionales eficientes y competitivos mejoran el crecimiento económico, el comercio, el turismo, las inversiones y el bienestar de los consumidores,

Deseando asegurar el más alto grado de seguridad operacional seguridad en los servicios aéreos internacionales y reafirmando su seria preocupación por los actos y amenazas contra la seguridad de las aeronaves que ponen en peligro la seguridad de las personas o bienes, que afectan negativamente la operación de los servicios aéreos, y socavan la confianza pública en la seguridad operacional de la aviación civil, y

Deseando celebrar un Acuerdo con el fin de establecer y operar servicios aéreos entre y más allá de sus respectivos territorios;

HAN ACORDADO LO SIGUIENTE:

**ARTICULO 1**  
**DEFINICIONES**

A los efectos del presente Acuerdo, a menos que el contexto requiera lo contrario, las siguientes expresiones tendrán el significado a continuación se les asigna:

- a. “Autoridades Aeronáuticas” significa, en el caso de la República de Turquía, el Ministro de Transporte, Asuntos Marítimos y Comunicaciones, Dirección General de Aviación Civil y en el caso del Gobierno de la República Oriental del Uruguay, la Dirección de Aviación Civil e Infraestructura Aeronáutica o en ambos casos cualquier persona u organismo autorizado a cumplir cualquiera de las funciones actualmente asignadas a las mencionadas autoridades;
- b. “Acuerdo” significa el presente Acuerdo, sus Anexos y cualquiera de sus modificaciones.
- c. “Servicios convenidos” significa los servicios aéreos internacionales que pueden ser operados conforme a las disposiciones del presente acuerdo en las rutas determinadas;
- d. “Anexo” significa el Anexo al presente Acuerdo o cualquiera de sus enmiendas, de conformidad con las disposiciones del Artículo 23 (Consultas y Modificaciones) del presente Acuerdo;
- e. “Servicio aéreo”, “servicio aéreo internacional”, “aerolínea” y “escala por motivos no comerciales” y “Territorio” tienen el significado que les asigna los Artículos 2 y 96 del Convenio;
- f. “Capacidad” significa:
  - con relación a una aeronave, significa la carga de pago de la aeronave disponible en la ruta o sección de una ruta,
  - con relación a un servicio aéreo en particular, significa



la capacidad de la aeronave, utilizada en dicho servicio, multiplicado por la frecuencia de vuelos operados por dicha aeronave sobre un período y ruta o sección de ruta determinados

- g. "Convenio" significa el Convenio de Aviación Civil Internacional abierto a la firma en Chicago el 7 de diciembre de 1944, incluidos todos los anexos adoptados- conforme a su artículo 90 y cualquier enmienda de los anexos o del Convenio conforme a los artículos 90 y 94 del mismo, en la medida en que tales anexos y enmiendas hayan entrado en vigor o hayan sido ratificados por ambas Partes Contratantes;
- h. "Aerolínea o aerolíneas designadas", significa una o más aerolíneas que hayan sido designadas y autorizadas de conformidad con el Artículo 3 (Designación y Autorización) del presente Acuerdo;
- i. "Atención en tierra" significa e incluye, sin limitarse a ello, la atención a pasajeros, carga y equipaje, y el suministro de instalaciones y/o servicios de catering;
- j. "OACI" significa la Organización de Aviación Civil Internacional;
- k. "Transporte aéreo internacional" significa el transporte aéreo que pasa a través del espacio aéreo sobre el territorio de más de un Estado;
- l. "Aerolínea comercializadora" significa una aerolínea que ofrece transporte aéreo en una aeronave operada por otra aerolínea, en la modalidad de código compartido;
- m. "Cuadro de Rutas" - significa el cuadro de rutas en las que operarán los servicios de transporte aéreo anexo al presente Acuerdo y sus modificaciones convenidas conforme a las disposiciones del Artículo 23 (Consultas y Modificaciones) del presente Acuerdo;
- n. "Rutas determinadas" significa las rutas establecidas o a ser establecidas en el Anexo al presente documento;
- o. "Repuestos" significa artículos para reparación o sustitución a ser incorporados en una aeronave, incluidos los motores;
- p. "Tarifa" significa cualquier tarifa, tasa o cargo, los precios que han de abonarse por concepto del transporte de pasajeros, equipaje y/o carga, excluido el correo por vía aérea, incluyendo cualquier otra modalidad de transporte vinculada con el transporte aéreo, cobrados por las aerolíneas, incluidos sus agentes y las condiciones que rigen la disponibilidad de tales tarifas, tasas o cargos;
- q. "Tráfico" significa, pasajeros, equipaje, carga y correo;
- r. "Equipo regular", significa artículos, excepto las tiendas de abordaje y los repuestos removibles para ser utilizados a bordo de una aeronave durante el vuelo, incluidos los equipos de primeros auxilios y de supervivencia;
- s. "Cargos del usuario" significa cualquier tarifa o tasa aplicada por el uso de aeropuertos e instalaciones para la navegación aérea u otros servicios relacionados ofrecidos por una Parte Contratante a la otra.

## **ARTICULO 2 OTORGAMIENTO DE DERECHOS Y PRIVILEGIOS**

1. Cada Parte Contratante otorga a la otra Parte Contratante los derechos que se especifican en el presente Acuerdo a fin de permitir que la o las aerolíneas designadas establezcan y operen servicios aéreos internacionales en las rutas especificadas en la sección del Cuadro de Rutas respectivo (en adelante los "servicios convenidos" y "rutas determinadas", respectivamente.

2. Sujeto a las disposiciones del presente Acuerdo, las aerolíneas designadas por cada Parte Contratante, mientras operan un servicio acordado en una ruta determinada gozarán de los siguientes beneficios:
  - a. volar sin aterrizar a través del territorio de la otra Parte Contratante,
  - b. hacer escalas en dicho territorio sin fines comerciales, y
  - c. hacer escalas en dicho territorio en el o los puntos especificados para dicha ruta en el Cuadro de Rutas a los efectos de embarcar y desembarcar tráfico internacional de pasajeros, carga y correo.
3. Nada de lo dispuesto en el párrafo (1) del presente Artículo se entenderá que confiere a las aerolíneas de una Parte Contratante el privilegio de embarcar, en el territorio de la otra Parte Contratante, pasajeros, carga y correo transportado a cambio de una remuneración o contratación o pago y con destino a otro punto en el territorio de la otra Parte Contratante.

## **ARTICULO 3 DESIGNACIÓN Y AUTORIZACIÓN**

1. Cada Parte Contratante tendrá el derecho de designar una o más aerolíneas a los efectos de los efectos de operar los servicios acordados en las rutas determinadas. Tal designación se realizará mediante notificación escrita a través de la vía diplomática.
2. Al recibir dicha designación, las autoridades aeronáuticas de la otra Parte Contratante, sujeto a lo dispuesto en los párrafos (3) y (4) del presente Artículo otorgarán sin demora a la o las aerolíneas designadas la autorización operativa correspondiente.
3. Las autoridades aeronáuticas de una Parte Contratante pueden requerir a una o más aerolíneas designadas por la otra Parte Contratante que demuestren que están habilitadas para cumplir con las condiciones prescritas por las leyes y reglamentaciones aplicables a la operación de servicios aéreos internacionales por tales autoridades de conformidad con las disposiciones del Convenio.
4. Cada Parte Contratante estará facultada para denegar el otorgamiento de las autorizaciones operativas a las que refiere el párrafo (2) del presente Artículo, o de imponer aquellas condiciones que estime necesarias para el ejercicio por parte de Una aerolínea designada de los derechos previstos en el Artículo 2 del presente Acuerdo (Otorgamiento de Derechos y Privilegio), en caso que dicha Parte Contratante no tenga la certeza de que:
  - a. la propiedad sustancial y el control efectivo de dicha aerolínea corresponden o bien a la Parte Contratante que designa a la aerolínea o bien a sus nacionales; y/o
  - b. el Gobierno que designa a la aerolínea mantiene y administra lo dispuesto en el Artículo 14 (Seguridad Operacional - Aviation Safety) y en el Artículo 15 (Seguridad- Aviation Security) del presente Acuerdo.
5. Una vez que la aerolínea haya sido designada y autorizada conforme a lo dispuesto anteriormente, en cualquier momento podrá comenzar a operar los servicios convenidos, en el entendido de que las condiciones operativas de tales servicios y las tarifas a ser aplicadas a los mismos cuentan con la aprobación requerida por el Artículo 10 del presente Acuerdo. (Disposiciones sobre Capacidad) y por el Artículo 13 (Fijación de Tarifas) del presente Acuerdo vigentes en relación a dicho Servicio.

## **ARTICULO 4 REVOCAION, LIMITACION E IMPOSICION DE CONDICIONES.**

1. Cada Parte Contratante tendrá derecho de suspender el ejercicio

por parte de la o las aerolíneas designadas de la otra Parte Contratante de los privilegios mencionados en el Artículo 2 (Otorgamiento de Derechos y Privilegios) del presente Acuerdo o a imponer las condiciones que entienda necesarias respecto del ejercicio por dichas aerolíneas de tales privilegios en los casos en que la o las aerolíneas no cumplan con las leyes y reglamentaciones de la Parte Contratante que los otorga u opera en forma contraria a las condiciones previstas por el presente Acuerdo; en el entendido de que, a menos que se entienda necesario suspender o imponer condiciones para evitar futuras violaciones de las leyes o reglamentaciones o en atención a la seguridad operacional, tal facultad se ejercerá únicamente luego de consulta con la otra Parte Contratante, conforme a lo establecido en el Artículo 16 (Consultas y Modificaciones) del presente Acuerdo.

2. En el caso que una Parte Contratante ejerza el derecho previsto en el presente Artículo, los demás derechos de ambas Partes Contratantes no se verán afectados.

#### **ARTICULO 5 CARGOS POR USO DE AEROPUERTOS E INSTALACIONES**

1. Aeropuertos, instalaciones para seguridad de la aviación y demás instalaciones y servicios relacionados proporcionados en el territorio de una Parte Contratante estarán a disposición para ser utilizados por las aerolíneas de la otra Parte Contratante en términos no menos favorables que los términos más favorables disponibles para cualquier aerolínea vinculada a servicios similares de transporte aéreo internacional en el momento en que se celebran acuerdos de uso.
2. La o las aerolíneas designadas de una Parte Contratante estarán autorizadas, conforme a las leyes y reglamentaciones nacionales de ambas Partes Contratantes, a llevar a cabo sus propios servicios de atención en tierra en el territorio de la otra Parte Contratante, y a su elección, disponer total o parcialmente de servicios de atención en tierra proporcionados por un agente autorizado, si así lo exigieran las leyes y reglamentaciones locales, por las autoridades competentes de la otra Parte Contratante para suministrar tales servicios.
3. La fijación y el cobro de tasas y tarifas impuestas en el territorio de una Parte Contratante sobre una aerolínea de la otra Parte Contratante por el uso de aeropuertos instalaciones de seguridad y demás instalaciones y servicios relacionadas serán justos y adecuados. Dichas tasas y tarifas serán evaluadas para una aerolínea de la otra Parte Contratante en términos no menos favorables que los términos más favorables disponibles para cualquier aerolínea involucrada en servicios aéreos internacionales similares en el momento en que se tales tarifas o cargos son impuestos.
4. Cada Parte Contratante fomentará las discusiones entre sus autoridades competentes y las aerolíneas que utilicen los servicios e instalaciones, o cuando corresponda, a través de organizaciones que representen a las aerolíneas. Se informará a los usuarios, con la mayor antelación posible, sobre las propuestas de cambio en las tarifas de manera que se puedan expresar sus opiniones antes de que se efectúen los cambios.

#### **ARTICULO 6 EXONERACION DE TASAS ADUANERAS Y OTROS CARGOS**

1. Las aeronaves operadas en servicios aéreos internacionales por la aerolínea designada de una Parte Contratante, así como sus equipos regulares, repuestos, suministro de combustible y lubricantes y tiendas de abordaje (incluidos alimentos, bebidas y tabaco), estarán exentos del pago de tasas aduaneras, tasas de inspección y demás cargos similares a la llegada al territorio de la otra Parte Contratante, en el entendido de que tales equipos, suministros y artículos permanezcan a bordo de la aeronave hasta que los mismos sean reexportados.

2. Los suministros de combustible, lubricantes, repuestos, equipo regular y tiendas de abordaje introducidos en el territorio de cada Parte Contratante en nombre de la o las aerolíneas designadas de la otra Parte Contratante o transportados a bordo de las aeronaves operadas por tal o tales aerolíneas y a ser utilizados únicamente en la operación de servicios aéreos internacionales estarán exentos de impuestos y tasas nacionales, incluidas tasas aduaneras y cargos de inspección gravados en el territorio de la primera Parte Contratante, aun cuando tales suministros vayan a ser utilizadas en tramos del viaje realizado sobre el territorio de la otra Parte Contratante en que son llevados a bordo. Se podrá requerir que los materiales antes mencionados queden bajo supervisión o control aduanero.
3. El equipo de vuelo normal, repuestos, tiendas de abordaje y suministros de combustible y lubricantes mantenidos a bordo de las aeronaves de cualquiera de las Partes Contratantes podrán ser descargados en el territorio de la otra Parte Contratante solamente con la aprobación de las autoridades aduaneras de dicha Parte Contratante, la que podrá requerir que dichos materiales sean puestos bajo su supervisión hasta el momento en que sean re-exportados o que se disponga de los mismos de otra forma de acuerdo con las reglamentaciones aduaneras.
4. Los bienes muebles de la o las aerolíneas de una Parte Contratante tales como equipos de oficina, papelería, documentos de viaje, incluidos billetes de viaje, conocimientos aéreos así como material publicitario y artículos sin valor comercial introducidos en el territorio de la otra Parte Contratante estarán exonerados del pago de tasas aduaneras, cargos por inspección y demás tasas o impuestos.

#### **ARTICULO 7 DISPOSICIONES FINANCIERAS**

1. Cada Parte Contratante se compromete a conceder a la o las aerolíneas designadas de la otra Parte Contratante el derecho de libre transferencia, a la tasa de cambio oficial, de los ingresos que excedan los gastos obtenidos en su territorio con relación al transporte de pasajeros, equipaje, correo y carga por parte de la o las aerolíneas designadas de la otra Parte Contratante. Cuando el sistema de pagos entre las Partes Contratantes se rija por un convenio especial, se aplicará dicho convenio.
2. Se autorizará la conversión y el envío de tales ganancias sin restricción a la tasa de cambio aplicable a las transacciones actuales vigente al momento en que tales ganancias son presentadas para su conversión o envío, y no estarán sujetas a ningún cargo salvo los normalmente aplicados por los bancos para realizar la operación de conversión y envío.
3. De acuerdo con las leyes y reglamentaciones nacionales aplicables en cada Parte Contratante, cada aerolínea designada tendrá derecho a vender transporte aéreo en el territorio de la otra Parte Contratante ya sea en forma directa o indirecta a través de agentes y cualquier persona podrá comprar dicho transporte.

#### **ARTÍCULO 8 REPRESENTACION TECNICA Y COMERCIAL**

- 1) La o las aerolíneas designadas de una Parte Contratante tendrán el derecho de mantener su propia representación en el territorio de la otra Parte Contratante.
- 2) La o las aerolíneas designadas de una Parte Contratante, de conformidad con las leyes y reglamentaciones de la otra Parte relacionadas con el ingreso, la residencia y el empleo, podrán traer y mantener en el territorio de la otra Parte Contratante personal especializado en gerenciamiento de ventas, personal técnico y operativo y demás especialistas requeridos para la realización de los servicios aéreos.
- 3) En caso de designación de un agente general o agente general

de ventas, el agente será nombrado de conformidad con las leyes y reglamentaciones aplicables pertinentes de cada Parte Contratante.

- 4) Los representantes y el personal estarán sujetos a las leyes y reglamentaciones vigentes de la otra Parte Contratante. De conformidad con tales leyes y reglamentaciones cada Parte Contratante, sobre la base de reciprocidad y con la mínima demora, otorgará las autorizaciones de empleo, las visas de visitante o documentos similares necesarios a los representantes y personal mencionados en el párrafo (1) del presente Artículo.

#### ARTÍCULO 9

##### REGLAMENTACIONES PARA EL INGRESO Y DESPACHO

- 1) Las leyes, normas y reglamentaciones vigentes en una de las Partes Contratantes relacionadas con el ingreso o partida de su territorio de pasajeros, tripulaciones, carga y correo transportados por avión (tales como las reglamentaciones relacionadas con el ingreso, despacho, inmigración, pasaportes, aduanas y cuarentena) serán aplicables a los pasajeros, tripulaciones, carga y correo de las aeronaves de una aerolínea designada por la otra Parte Contratante mientras se encuentren en el territorio de la primera Parte Contratante.
- 2) Las leyes, normas y reglamentaciones vigentes en una de las Partes Contratantes relacionadas con la admisión, permanencia o salida de su territorio de aeronaves que realizan servicios de navegación aérea internacional, o a la operación y navegación de tales aeronaves mientras se encuentren en su territorio, se aplicarán a las aeronaves de ambas Partes Contratantes, sin distinción de nacionalidad y tales aeronaves cumplirán dichas disposiciones tanto a su ingreso, partida o estadía en el territorio de dicha Parte Contratante.
- 3) Los pasajeros, equipaje, carga y correo en tránsito a través del territorio de una Parte Contratante estarán sujetos a un control simplificado de aduana y/o inmigración. El equipaje, la carga y el correo estarán exonerados de los impuestos aduaneros, tasas de inspección y demás tasas e impuestos nacionales si se encuentran en tránsito directo.

#### ARTÍCULO 10

##### DISPOSICIONES DE CAPACIDAD

- 1) Las aerolíneas designadas de cada Parte Contratante gozarán de iguales y justas oportunidades para operar los servicios convenidos en cualquier ruta determinada de conformidad con el Artículo 2 del presente Acuerdo entre sus respectivos territorios.
- 2) En la operación de los servicios convenidos en las rutas determinadas de conformidad con el Artículo 2 del presente Acuerdo, la o las aerolíneas designadas de cualquiera de las Partes Contratantes tendrán en consideración los intereses de la o las aerolíneas designadas de la otra Parte Contratante de manera de no afectar en forma indebida los servicios aéreos operados por esta última sobre la totalidad o parte de sus rutas.
- 3) Los servicios convenidos realizados por una aerolínea designada tendrán, como objetivo principal conceder capacidad, a un factor de carga razonable, que permita cumplir con los requisitos actuales y razonablemente anticipados correspondientes al transporte de pasajeros, correo y carga con origen o destino en el territorio de la parte Contratante que designa a la aerolínea. El derecho de la o de las aerolíneas de cualquiera de las Partes Contratantes de embarcar o desembarcar en el punto del territorio de la otra Parte Contratante tráfico internacional con destino a terceros países o proveniente de terceros países estará de acuerdo con los principios que dicho tráfico será de carácter complementario y la capacidad guardará relación con:
  - a) demanda de tráfico entre el territorio de la Parte Contratante

que designa la o las aerolíneas y los puntos en las rutas determinadas;

- b) requerimientos de tráfico de las áreas a través de las cuales vuela la aerolínea, una vez considerados los demás servicios aéreos operados por las aerolíneas de los estados que comprenden dicha área, y
- c) requerimientos de los servicios directos.
- 4) las Autoridades Aeronáuticas acordarán la capacidad a ser concedida incluida la frecuencia de servicios y el tipo de aeronaves que serán utilizadas por la o las aerolíneas designadas de las Partes Contratantes en los servicios convenidos.

#### ARTÍCULO 11

##### APROBACION DE PROGRAMACIONES DE VUELO

- 1) Las aerolíneas designadas comunicarán a las Autoridades Aeronáuticas de las Partes Contratantes en fecha no posterior a los treinta días anteriores a la iniciación de los servicios convenidos en las rutas determinadas de conformidad con el Artículo 2 del presente Acuerdo el tipo de servicios, los tipos de aeronaves a ser utilizadas y la programación de vuelos. Esto se aplicará asimismo a futuros cambios así como previo a cada programación de verano y de invierno.
- 2) Las Autoridades Aeronáuticas que reciban tales programaciones de vuelo normalmente las aprobarán o sugerirán modificaciones. En cualquier caso las aerolíneas designadas no iniciarán sus servicios hasta tanto las Autoridades Aeronáuticas involucradas aprueben las programaciones. Esta disposición se aplicará también a cambios posteriores.

#### ARTÍCULO 12

##### INFORMACION Y ESTADISTICAS

Las Autoridades Aeronáuticas de cualquiera de las Partes Contratantes proporcionarán a las Autoridades Aeronáuticas de la otra Parte Contratante cuando éstas lo soliciten, la información periódica o estadística que pueda ser razonablemente requerida a los efectos de revisar la capacidad concedida por la o las aerolíneas designadas de la Parte Contratante mencionada en primer lugar en las rutas determinadas de conformidad con el Artículo 2 del presente Acuerdo. Tales datos incluirán toda la información requerida para determinar la cantidad de tráfico transportado.

#### ARTÍCULO 13

##### FIJACION DE TARIFAS

- 1) Cada Parte Contratante permitirá que las tarifas correspondientes a los servicios aéreos operados hacia/desde/a través de su territorio sean fijadas por las aerolíneas designadas a niveles razonables, prestando la debida atención a todos los factores relevantes incluido el costo de la operación, ganancia razonable y las tarifas de otras aerolíneas. La intervención de las Partes Contratantes se limitará a:
  - a. Impedir precios o prácticas irrazonablemente discriminatorias;
  - b. Proteger a los consumidores de la aplicación de precios que sean irrazonablemente altos o restrictivos debido a abuso de una posición dominante; y
  - c. Proteger a las aerolíneas de precios que sean artificialmente bajos debido a subsidios o apoyo gubernamental directo o indirecto.
- 2) No se requerirá a las aerolíneas designadas de una Parte Contratante que registren las tarifas mencionadas en el párrafo (1) ante las autoridades aeronáuticas de la otra Parte Contratante para su aprobación.
- 3) Ninguna Parte Contratante permitirá a su o sus aerolíneas



designadas, en la fijación de tarifas, ya sea conjuntamente con cualquier otra aerolínea u otras aerolíneas o en forma separada, abusar de su posición en el mercado de manera que debilite o pretenda debilitar severamente a sus competidores, que sean aerolíneas designadas de la otra Parte Contratante, o que excluyan a dichos competidores de una ruta.

- 4) Las Partes Contratantes acuerdan que las siguientes prácticas relacionadas con la fijación de tarifas pueden ser consideradas como posibles prácticas de competencia desleal que puedan ameritar un análisis más profundo:
  - a. El cobro de tarifas y cargos en rutas a niveles que, resultan insuficientes para cubrir los costos necesarios para brindar el servicio al que refieren;
  - b. Las prácticas en cuestión se mantienen en forma más que temporaria;
  - c. Las prácticas en cuestión tienen un serio impacto económico u ocasionan daños significativos a la o las aerolíneas designadas de la otra Parte Contratante;
  - d. Comportamiento que indica un abusó de la posición dominante en la ruta.
- 5) En caso que cualquiera de las autoridades aeronáuticas no esté satisfecha con la tarifa propuesta o vigente para una aerolínea de la otra Parte Contratante, procurarán resolver el tema mediante consultas, si así fuera solicitado por cualquiera de ellas. En cualquier caso, las autoridades aeronáuticas de una Parte Contratante no tomarán medidas unilaterales para impedir la aplicación o continuación de una tarifa de una aerolínea de la otra Parte Contratante.
- 6) Sin perjuicio de lo que antecede, las aerolíneas designadas de una Parte Contratante, cuando les sea solicitado, proporcionarán a las autoridades aeronáuticas de la otra Parte Contratante la información relacionada con la fijación de tarifas, de la manera y con el formato determinado por tales autoridades.
- 7) Ninguna de las Partes Contratantes impondrá a las aerolíneas designadas de la otra Parte Contratante el requisito de derecho de prioridad, "coeficiente de vuelos" ("uplift ratio") tasa para evitar objeciones ("no-objection fee") o cualquier otro requisito relacionado con la capacidad, frecuencia o tráfico que resulte contrario al objeto del presente Acuerdo.

#### **ARTÍCULO 14 SEGURIDAD OPERACIONAL**

- 1) En cualquier momento, cada Parte Contratante puede solicitar consultas relacionadas con los estándares de seguridad en cualquier área relacionada con las instalaciones o servicios aeronáuticos, tripulaciones de vuelo, aeronaves o su operación, adoptados por la otra Parte Contratante. Dichas consultas tendrán lugar dentro de los treinta (30) días de presentada la solicitud.
- 2) Si con posterioridad a tales consultas, una de las Partes Contratantes considera que la otra no mantiene y administra en forma efectiva, en los aspectos mencionados en el párrafo 1 del presente Artículo, los estándares de seguridad en cualquiera de tales áreas conforme a los niveles mínimos establecidos en ese momento por la Convención, la primera Parte Contratante notificará a la otra tales consideraciones y las medidas que se consideren necesarias para cumplir con esos estándares mínimos de OACI y para que dicha otra Parte Contratante adopte las medidas correctivas apropiadas dentro de un plazo acordado. De no tomarse las medidas pertinentes, se podrán aplicar las disposiciones del Artículo 4 (Revocación, Suspensión o Limitación de Autorización) del presente Acuerdo.
- 3) Sin perjuicio de las obligaciones mencionadas en el Artículo 16

de la Convención se conviene que toda aeronave operada por o en nombre de la aerolínea de una Parte Contratante en los servicios de o hacia el territorio de la otra Parte Contratante, mientras se encuentre en el territorio de la otra Parte Contratante, podrá ser inspeccionada (en el presente Artículo "inspección de rampa") sin demora irrazonable. Tal inspección la realizarán representantes autorizados de la otra Parte Contratante, a bordo y alrededor de la aeronave. No obstante las obligaciones mencionadas en el Artículo 33 de la Convención, el objetivo de la presente inspección será la de verificar tanto la validez de los documentos de la aeronave así como los de sus tripulantes y la condición visible de la aeronave y sus equipos de conformidad con las normas efectivas establecidas en base a la Convención.

- 4) Si una inspección de rampa o una serie de inspecciones de rampa dan como resultado:
  - a) sería preocupación de que una aeronave o la operación de una aeronave no cumple con los estándares mínimos establecidos en ese momento conforme a la Convención, o
  - b) sería preocupación de que existe falta de mantenimiento y gestión efectiva de los estándares de seguridad establecidos en ese momento conforme a la Convención.

la Parte Contratante que realiza la inspección, a los efectos del Artículo 33 de la Convención, tendrá la libertad de concluir que los requisitos bajo los cuales se han expedido o validado el certificado o las licencias correspondientes a dicha aeronave o a la tripulación de esa aeronave, o que los requisitos bajo los cuales dicha aeronave es operada, no son iguales ni superan a los estándares mínimos fijados conforme a la Convención.

- 5) En caso que el representante de una aerolínea de una Parte Contratante niegue el acceso a los efectos de realizar la inspección de rampa de una aeronave operada por dicha aerolínea conforme al párrafo 3 del presente Artículo, la otra Parte Contratante estará en libertad de inferir que surgen serias preocupaciones tales como las mencionadas en el párrafo 4 del presente Artículo y de sacar las conclusiones a las que hace referencia dicho párrafo.
- 6) Cada Parte Contratante se reserva el derecho de suspender o modificar la autorización operativa de una aerolínea de la otra Parte Contratante inmediatamente en el caso que la primera de las mencionadas concluya, ya sea como resultado de una inspección de rampa, una serie de inspecciones, denegación de acceso para la inspección de rampa, consulta u otras circunstancias, que se deben tomar medidas inmediatas para la seguridad de una operación de la aerolínea.
- 7) Las medidas de una Parte Contratante tomadas de conformidad con los párrafos 2 o 6 del presente Artículo se interrumpirán una vez que el fundamento por el cual se procedió a tomarlas deja de existir.

#### **ARTÍCULO 15 SEGURIDAD**

- 1) Las Partes Contratantes reafirman, en atención a sus derechos y obligaciones resultantes del derecho internacional, que sus obligaciones recíprocas de proteger la seguridad de la aviación civil contra actos de interferencia ilegal integran el presente Acuerdo. Sin limitar la generalidad de sus derechos y obligaciones previstos por el derecho internacional, las Partes Contratantes actuarán de conformidad con las disposiciones de la Convención sobre Delitos y Otros Actos cometidos a bordo de Aeronaves, suscrito en Tokio el 14 de setiembre de 1963, la Convención para la Supresión del Secuestro Ilegal de Aeronaves, suscrito en La Haya el 16 de diciembre de 1970, la Convención para la Supresión de Actos ilícitos contra la Seguridad de la Aviación Civil, suscrito en Montreal el 23 de setiembre de 1971 y el Protocolo para la Supresión de Actos Ilícitos de Violencia en

Aeropuertos que presten servicio Aviación Civil Internacional, suscrito en Montreal el 24 de febrero de 1988, o la Convención sobre el Mercado de Explosivos Plásticos para la Detección realizada en Montreal el 1 de marzo de 1991 o cualquier otra Convención sobre seguridad aeronáutica a la cual las Partes Contratantes adhieran.

- 2) A pedido, cada Parte Contratante proporcionará a la otra toda la asistencia necesaria para impedir actos de secuestro ilícito de aeronaves civiles y demás actos ilícitos contra la seguridad de tales aeronaves, sus pasajeros y tripulaciones, aeropuertos e instalaciones de navegación aérea y cualquier otra amenaza para la seguridad de la aviación civil.
- 3) Las Partes Contratantes, en el marco de sus relaciones mutuas, actuarán de conformidad con los estándares de seguridad aeronáutica, en la medida en que las apliquen, las Prácticas Recomendadas establecidas por OACI y designadas como Anexos a la Convención sobre Aviación Civil Internacional en la medida en que tales disposiciones de seguridad sea aplicables a las Partes Contratantes. Requerirán que los operadores de las aeronaves inscritas en su registro u operadores, que tengan su sede comercial o residencia permanente en su territorio, y los operadores de aeropuertos en su territorio, actúen de conformidad con tales disposiciones de seguridad en la medida en que sean aplicables a las Partes Contratantes. Por tanto, cada Parte Contratante notificará a la otra Parte Contratante cualquier diferencia entre sus reglamentaciones y prácticas nacionales y los estándares de seguridad de los Anexos mencionados anteriormente. Cada Parte Contratante podrá solicitar consultas inmediatas con la otra Parte Contratante en cualquier momento a fin de analizar tales diferencias; dichas consultas se llevarán a cabo de conformidad con el párrafo 2 del Artículo 23 (Consultas y Modificaciones) del presente Acuerdo.
- 4) Cada Parte Contratante conviene que se exigirá a tales operadores de aeronaves que observen las disposiciones de seguridad (aviation security) mencionadas en el párrafo (3) que antecede requeridas por la otra Parte Contratante para el ingreso, salida o mientras se encuentre en el territorio de dicha otra Parte Contratante. Cada Parte Contratante garantizará que se tomen medidas efectivas en su territorio para proteger las aeronaves e inspeccionar a pasajeros tripulantes, equipajes de mano, equipaje, carga y tiendas de abordaje antes y durante el embarque y desembarque. Cada Parte Contratante también actuará favorablemente ante cualquier solicitud de medidas especiales de seguridad razonables presentadas por la otra Parte con el fin de hacer frente a una amenaza en particular.
5. Cuando tenga lugar un incidente o una amenaza de un incidente de secuestro ilícito de aeronave civil u otros actos ilícitos contra la seguridad de tal aeronave, sus pasajeros y tripulación, aeropuertos o instalaciones de navegación aérea, las Partes Contratantes se asistirán mutuamente facilitando comunicaciones y otro tipo de medidas adecuadas tendientes a terminar a la brevedad posible dicho incidente o amenaza, con el mínimo riesgo de vida posible.
6. Cada Parte Contratante tomará las medidas que considere practicables a los efectos de asegurar que una aeronave sujeta a actos de confiscación ilícita o u otros actos de interferencia ilegal, la cual haya aterrizado en el territorio del respectivo Estado, sea detenida en tierra a menos que por razones primordiales se requiera su partida con el fin de proteger la vida humana. Siempre que resulte practicable, tales medidas se tomarán sobre la base de consultas mutuas.

#### **ARTICULO 16 RECONOCIMIENTO MUTUO DE CERTIFICADOS Y LICENCIAS**

1. Los certificados de aeronavegabilidad, competencia y licencias expedidos o validados por una Parte Contratante que no hayan vencido, serán reconocidos como válidos por la otra Parte

Contratante a los efectos de operar los servicios acordados en las rutas determinadas, en el entendido de que los requerimientos bajo los cuales se expiden o validan tales certificados o licencias son iguales o superiores a los que pueden exigirse conforme al Convenio. No obstante, cada Parte Contratante se reserva el derecho de no reconocer cómo válidos a los efectos de la operación de tales rutas determinadas, en su propio territorio, certificados de competencia y licencias expedidos o validados a sus propios nacionales por la otra Parte Contratante o cualquier otro Estado.

2. Si los privilegios o condiciones de las licencias o certificados mencionados en el párrafo (1) que antecede, expedidos por las autoridades aeronáuticas de una Parte Contratante a cualquier persona o aerolínea designada o con relación a una aeronave utilizada en la operación de los servicios acordados, permitieran apartarse de los estándares establecidos por el Convenio, y la diferencia ha sido presentada ante la Organización de Aviación Civil (OACI), la otra Parte Contratante podrá solicitar consultas entre las autoridades aeronáuticas con el fin de aclarar la práctica en cuestión. En caso de no lograrse un acuerdo satisfactorio se podrá aplicar el Artículo 4 (Revocación, Limitación e Imposición de Condiciones) del presente Acuerdo.

#### **ARTICULO 17 SEGURIDAD DE LOS DOCUMENTOS DE VIAJE**

1. Cada Parte Contratante conviene en adoptar medidas para garantizar la seguridad de sus pasaportes y otros documentos de viaje.
2. En este sentido, cada Parte Contratante conviene en establecer controles sobre la creación, emisión, verificación y uso legales de pasaportes y demás documentos de viaje y de identidad expedidos por o en nombre de esa Parte Contratante.
3. Cada Parte Contratante también conviene en establecer o mejorar procedimientos que garanticen que los documentos de viaje y de identidad que expida sean de una calidad tal que no puedan ser fácilmente mal utilizados ni modificados, copiados o expedidos ilegalmente.
4. Conforme al objetivo antes mencionado, cada Parte Contratante utilizará sus pasaportes y demás documentos de viaje conforme a lo dispuesto por el Doc 9303 de OACI, Documentos de Viaje de Lectura Electrónica: Parte 1- Pasaportes de Lectura Electrónica, Parte 2- Visas de Lectura Electrónica, y/o Parte 3- Documentos de Viaje Oficiales de Lectura Electrónica, tamaño 1 y tamaño 2.
5. Cada Parte Contratante conviene asimismo en intercambiar información operacional sobre documentos de viaje falsificados o adulterados y cooperar con la otra a fin de evitar el fraude de documentos de viaje, incluida la falsificación y adulteración, uso de documentos de viaje por impostores, mal uso de documentos de viaje auténticos por sus propios titulares para cometer delitos, el uso de documentos de viaje vencidos o revocados, y el uso de documentos de viaje obtenidos en forma fraudulenta.

#### **ARTICULO 18 SISTEMA DE RESERVAS COMPUTARIZADO (CRS)**

Cada Parte Contratante aplicará el Código de Conducta de OACI para la Regulación y Operación de Sistemas de Reservas Computarizados dentro de su territorio.

#### **ARTICULO 19 PROHIBICIÓN DE FUMAR**

1. Cada Parte Contratante prohibirá y hará que sus aerolíneas prohíban fumar en todos los vuelos que transporten pasajeros operados por sus aerolíneas entre los territorios de las Partes

Contratantes. Esta prohibición se aplicará a todos los lugares dentro de la aeronave y estará vigente a partir del momento en que la aeronave comienza el embarque de pasajeros hasta su desembarque total.

2. Cada Parte Contratante tomará todas las medidas que considere razonables para garantizar el cumplimiento por parte de sus aerolíneas y de sus pasajeros y tripulantes de las disposiciones del presente Artículo, incluida la imposición de penalidades adecuadas en caso de no cumplimiento de conformidad con las leyes y reglamentaciones aplicables.

#### **ARTICULO 20 PROTECCIÓN DEL MEDIO AMBIENTE**

Las Partes Contratantes apoyan la necesidad de proteger el medio ambiente promoviendo el desarrollo sustentable de la aviación. Las Partes Contratantes acuerdan con relación a las operaciones entre sus respectivos territorios cumplir con las Normas y Prácticas Recomendadas de OACI (SARPs -por su sigla en inglés) del Anexo 16 y la política y los lineamientos sobre protección ambiental de OACI.

#### **ARTICULO 21 APLICACIÓN A VUELOS FLETADOS/NO PROGRAMADOS**

1. Las disposiciones de los Artículos 5 (Cargos por uso de aeropuertos e instalaciones), 6 (Exoneración de tasas aduaneras y otros cargos), 7 (Disposiciones Financieras), 8 (Representación Técnica y Comercial), 9 (Reglamentaciones para ingreso y despacho), 12 (información y Estadísticas), 14 (Seguridad Operacional -Aviation Safety), 15 (Seguridad -Aviation Security), 16 (Reconocimiento Mutuo de Certificados y Licencias) y 23 (Consultas y Modificaciones) del presente Acuerdo se aplican también a vuelos fletados (chárter) y demás vuelos no programados operados por transportistas aéreos de una Parte Contratante hacia y desde el territorio de la otra Parte Contratante y a los transportistas aéreos que operan tales vuelos.
2. Las disposiciones del párrafo 1 del presente Artículo no afectarán las leyes y reglamentaciones nacionales que rigen la autorización de vuelos fletados o no programados o la conducta de los transportistas aéreos involucrados en la organización de tales operaciones.

#### **ARTICULO 22 ARRENDAMIENTO**

1. Cada Parte Contratante podrá impedir el uso de aeronaves arrendadas para servicios previstos por el presente Acuerdo que no cumplan con las disposiciones de los Artículos 14 (Seguridad Operacional -Aviation Safety) y 15 (Seguridad -Aviation Security) del presente Acuerdo.
2. Sujeto al párrafo 1 que antecede, las aerolíneas designadas de cada Parte Contratante podrán utilizar aeronaves arrendadas de cualquier compañía, incluidas otras aerolíneas, siempre que esto no conlleve a que la aerolínea arrendadora ejerza derechos de tráfico que no posee.

#### **ARTICULO 23 CONSULTAS Y MODIFICACIONES**

1. Las Autoridades Aeronáuticas de las Partes Contratantes intercambiarán opiniones cuando resulte necesario con el fin de lograr una más estrecha cooperación y entendimiento en todos los asuntos vinculados con la aplicación del presente Acuerdo.
2. Cada Parte Contratante puede en cualquier momento solicitar consultas con la otra Parte Contratante a los efectos de enmendar el presente Acuerdo o el Cuadro de Rutas. Dichas consultas se celebrarán dentro de un período de sesenta (60) días, a partir de la fecha de recepción de la solicitud. Toda

enmienda a este Acuerdo convenida como resultado de dichas consultas será aprobada por cada Parte Contratante de acuerdo con sus procedimientos constitucionales y entrará en vigor en la fecha del intercambio de notas diplomáticas donde se establezca dicha aprobación.

3. Si la enmienda se refiere solamente al Cuadro de Rutas, las consultas se efectuarán entre las Autoridades Aeronáuticas de ambas Partes Contratantes. Cuando estas autoridades lleguen a un acuerdo sobre un Cuadro de Rutas nuevo o revisado, las enmiendas acordadas entrarán en vigor tan pronto como sean confirmadas mediante intercambio de notas diplomáticas.

#### **ARTÍCULO 24 SOLUCION DE CONTROVERSIAS**

1. Si surgiera cualquier controversia entre las Partes Contratantes relacionada con la interpretación o aplicación del presente Acuerdo, las Partes Contratantes en primer lugar procurarán resolver la situación mediante negociaciones entre las Autoridades Aeronáuticas de los Estados de ambas Partes Contratantes.
2. Si dichas Autoridades Aeronáuticas no alcanzaran un acuerdo mediante negociaciones, la controversia será resuelta a través de la vía diplomática.
3. Si las Partes Contratantes no resolvieran la controversia mediante la aplicación de lo dispuesto en los párrafos 1 y 2 que anteceden, cada Parte Contratante podrá, conforme a sus leyes y reglamentaciones pertinentes referir la controversia a un tribunal arbitral integrado por tres árbitros. Cada Parte designará un árbitro y el tercer árbitro, será designado por los dos primeros, en el entendido de que el tercer árbitro no podrá ser nacional del Estado de ninguna de las Partes Contratantes y será nacional de un Estado que mantenga relaciones diplomáticas con cada una de las Partes Contratantes al momento de la designación.

Cada Parte Contratante designará su árbitro dentro de un plazo de 60 días contados a partir de la recepción de la notificación correspondiente, la que será cursada por correo certificado. El tercer árbitro será designado dentro de un plazo de sesenta (60) días siguientes a la designación del árbitro efectuada por cada Parte Contratante.

Si una Parte Contratante no designara su árbitro dentro del plazo determinado o en caso que los árbitros elegidos no llegaran a un acuerdo sobre el tercer árbitro dentro del mencionado plazo, cada Parte Contratante podrá solicitar al Presidente del Consejo de la Organización de Aviación Civil Internacional tal designación o al árbitro que represente a la Parte que incumple, según sea el caso.

4. El Vicepresidente o un miembro de alto nivel del Consejo de la OACI, que no sea un nacional de ninguna de las Partes Contratantes, según el caso, reemplazará al Presidente de la OACI en sus tareas arbitrales, conforme se dispone en el párrafo 3 del presente Artículo, en caso de ausencia o incompetencia de éste último.
5. El tribunal arbitral determinará sus procedimientos y el lugar del arbitraje sujeto a las disposiciones acordadas entre las Partes Contratantes.
6. Las decisiones del tribunal arbitral serán definitivas y vinculantes para las Partes Contratantes en controversia.
7. Si ninguna de las Partes Contratantes o la aerolínea designada de cualquiera de ellas no cumple con la decisión prevista en el párrafo 2 del presente Artículo, la otra Parte Contratante podrá limitar, suspender o revocar cualquier derecho o privilegio que haya sido otorgado en virtud del presente Acuerdo a la Parte Contratante que incumple.



8. Cada Parte Contratante correrá con los gastos relacionados con su propio árbitro. Los gastos del tercer árbitro, incluidos sus honorarios y cualquier gasto en que haya incurrido la OACI en relación a la designación tanto del tercer árbitro como del árbitro de la Parte que no ha cumplido con su obligación conforme se establece en el párrafo 3 del presente Artículo serán asumidos en partes iguales por las Partes Contratantes.
9. Hasta la presentación a arbitraje y a partir de entonces y hasta que el tribunal arbitral publique su fallo, las Partes Contratantes, excepto en el caso de terminación del Acuerdo, continuarán cumpliendo con sus obligaciones previstas en el presente documento sin perjuicio de un ajuste definitivo conforme a lo dispuesto en dicho fallo.

#### ARTÍCULO 25 REGISTRO

El presente Acuerdo deberá ser registrado ante la Organización de Aviación Civil Internacional.

#### ARTICULO 26 CUMPLIMIENTO DE LOS CONVENIOS MULTILATERALES

En caso que entre en vigor un convenio de transporte aéreo multilateral general aceptado por las Partes Contratantes, sus disposiciones prevalecerán. Las discusiones que se planteen con el fin de determinar la medida en que el presente Acuerdo sea terminado, sustituido, modificado o complementado por las disposiciones de convenio multilateral, se llevarán a cabo de conformidad con el párrafo (2) del Artículo 23 (Consultas y Modificaciones) del presente Acuerdo.

#### ARTICULO 27 TITULOS

Los títulos se han incluido en el presente Acuerdo al inicio de cada Artículo a los efectos de referencia y conveniencia y en forma alguna definen, limitan o describen su alcance o intención.

#### ARTICULO 28 TERMINACION

El presente Acuerdo se celebra por un plazo ilimitado.

Cada Parte Contratante en cualquier momento podrá notificar a la otra por escrito a través de la vía diplomática su decisión de denunciar el presente Acuerdo. Una copia de la notificación será cursada simultáneamente al Secretario General de la Organización de Aviación Civil Internacional. Si dicha notificación es cursada, el presente Acuerdo terminará doce meses después de la fecha en que la otra Parte Contratante recibe la notificación de denuncia, a menos que las partes Contratantes convengan que la notificación de referencia se retira antes del vencimiento de dicho plazo. Si la otra Parte Contratante no acusa recibo de la notificación se considerará que notificación fue recibida catorce (14) días después de la fecha en que el Secretario General de la Organización de Aviación Civil Internacional recibe su copia.

#### ARTICULO 29 ENTRADA EN VIGOR

El presente Acuerdo entrará en vigor una vez que las Partes Contratantes se hayan notificado recíprocamente que han dado cumplimiento a los respectivos requisitos legales internos relacionados con la celebración y entrada en vigor de acuerdos internacionales.

**EN TESTIMONIO DE LO CUAL**, los suscritos plenipotenciarios, estando debidamente autorizados a tales efectos por sus respectivos Gobiernos, han firmado el presente Acuerdo que consta de veintinueve (29) Artículos y dos (2) Anexos, donde han estampado sus sellos.

Hecho en Izmir, el 1 de mayo de 2013 en dos originales, en idiomas español, turco e inglés, siendo todos los textos igualmente

auténticos. No obstante, en caso de divergencia en la implementación, interpretación o aplicación, prevalecerá la versión en idioma inglés.

Por el Gobierno de la  
República Oriental del Uruguay

Por el Gobierno de la  
República de Turquía

Enrique PINTADO  
Ministro de Transporte y  
Obras Públicas

Binali YILDIRIM  
Ministro de Transporte Asuntos  
Maritimos y Comunicaciones

#### ANEXO I CUADRO DE RUTAS

1.- Las aerolíneas designadas por la República de Turquía estarán autorizadas a operar servicios aéreos en ambas direcciones, a saber:

De:	Puntos Intermedios	A:	Puntos más allá
Puntos en Turquía	San Pablo Río de Janeiro Cualquier punto (*)	Montevideo Punta del Este Colonia Salto Paysandú Artigas	Buenos Aires Santiago Cualquier punto (*)

2.- Las aerolíneas designadas por la República Oriental del Uruguay estarán autorizadas a operar servicios aéreos en ambas direcciones, a saber:

De:	Puntos Intermedios	A:	Puntos más allá
Puntos en Uruguay	Cualquier punto (*)	Estambul Ankara Gaziantep Samsun Nevsehir	Cualquier punto (*)

#### Notas:

(\*) Los puntos intermedios o puntos más allá de las rutas antes mencionadas, y los derechos de tráfico de la 5ta libertad que pueden ser ejercidos en dichos puntos por las aerolíneas designadas se determinarán en forma conjunta entre las autoridades aeronáuticas de ambas Partes Contratantes.

(\*) Los puntos intermedios y los puntos más allá podrán ser omitidos por la o las aerolíneas designadas en cualquiera o en todos los vuelos a su propia discreción siempre que tales servicios en esta ruta comiencen y terminen en el territorio de la Parte Contratante que designa a la aerolínea.

#### ANEXO II CODIGO COMPARTIDO

La o las aerolíneas designadas de cualquiera de las Partes Contratantes podrán celebrar acuerdos comerciales tales como convenios de bloqueo de espacio, código compartido u otros con:

- Una o más aerolíneas de la misma Parte Contratante;
- Una o más aerolíneas de la otra Parte Contratante;
- Una o más aerolíneas de un tercer país

en el entendido de que todas las aerolíneas que participen de los convenios antes mencionados tengan las rutas y derechos de tráfico adecuados, y con respecto a los billetes vendidos, se informe al comprador en el punto de venta cuál será la aerolínea que operará cada sector del servicio.

En el caso de convenios de código compartido de terceros, todas las aerolíneas participantes en tales convenios estarán sujetas a la aprobación de las autoridades aeronáuticas de ambas Partes Contratantes. En caso que una tercera parte no autorice o permita convenios comparables entre las aerolíneas de la otra Parte Contratante y otras aerolíneas en los servicios hacia, desde y vía dicho tercer país,

las autoridades aeronáuticas de la Parte Contratante implicada estarán facultadas a no aceptar tales convenios.

Ambas Partes Contratantes entienden que los servicios de código compartido no se cuentan dentro la autorización de frecuencias de la aerolínea comercializadora.

MINISTERIO DE RELACIONES EXTERIORES  
 MINISTERIO DEL INTERIOR  
 MINISTERIO DE ECONOMÍA Y FINANZAS  
 MINISTERIO DE DEFENSA NACIONAL  
 MINISTERIO DE EDUCACIÓN Y CULTURA  
 MINISTERIO DE TRANSPORTE Y OBRAS PÚBLICAS  
 MINISTERIO DE INDUSTRIA, ENERGÍA Y MINERÍA  
 MINISTERIO DE TRABAJO Y SEGURIDAD SOCIAL  
 MINISTERIO DE SALUD PÚBLICA  
 MINISTERIO DE GANADERÍA, AGRICULTURA Y PESCA  
 MINISTERIO DE TURISMO  
 MINISTERIO DE VIVIENDA, ORDENAMIENTO  
 TERRITORIAL Y MEDIO AMBIENTE  
 MINISTERIO DE DESARROLLO SOCIAL

Montevideo, 20 de Diciembre de 2017

Cumplase, acúcese recibo, comuníquese, publíquese e insértese en el Registro Nacional de Leyes y Decretos, la Ley por la que se aprueba el Acuerdo de Servicios Aéreos entre el Gobierno de la República Oriental del Uruguay y el Gobierno de la República de Turquía, suscrito en Izmir, Turquía, el 1º de mayo de 2013.

**Dr. TABARÉ VÁZQUEZ, Presidente de la República, Período 2015-2020;** RODOLFO NIN NOVOA; EDUARDO BONOMI; DANILO ASTORI; JORGE MENÉNDEZ; MARÍA JULIA MUÑOZ; VÍCTOR ROSSI; CAROLINA COSSE; ERNESTO MURRO; JORGE BASSO; TABARÉ AGUERRE; LILIAM KECHICHIAN; ENEIDA de LEÓN; MARINA ARISMENDI.

**13**  
**Ley 19.579**

Apruébase el Acuerdo de Cooperación Económica y Técnica entre la República Oriental del Uruguay y la República Árabe de Egipto.

(82\*R)

**PODER LEGISLATIVO**

El Senado y la Cámara de Representantes de la República Oriental del Uruguay, reunidos en Asamblea General,

**DECRETAN**

**Artículo único.-** Apruébase el Acuerdo de Cooperación Económica y Técnica entre la República Oriental del Uruguay y la República Árabe de Egipto, firmado en El Cairo, el 2 de julio de 2015 con la redacción acordada mediante las Notas Reversales de 3 de mayo de 2016 y de 2 de agosto de 2016.

Sala de Sesiones de la Cámara de Senadores, en Montevideo, a 12 de diciembre de 2017.

LUCÍA TOPOLANSKY, Presidente; JOSÉ PEDRO MONTERO, Secretario.

**ACUERDO  
 DE COOPERACIÓN ECONÓMICA Y TÉCNICA  
 ENTRE  
 LA REPÚBLICA ORIENTAL DEL URUGUAY  
 Y  
 LA REPÚBLICA ÁRABE DE EGIPTO**

La República Oriental del Uruguay y la República Árabe de Egipto en adelante "las Partes",

Expresan su deseo de fortalecer la estrecha cooperación amistosa

entre los dos países y de promover y ampliar sus relaciones económicas y técnicas para el beneficio de ambos países;

Desean establecer mecanismos para facilitar y asegurar el seguimiento y la implementación de programas de cooperación en materia económica y técnica y otras áreas de mutuo interés,

Este Acuerdo, a partir de la fecha de su entrada en vigor, sustituye el Acuerdo sobre Cooperación Económica, Técnica y Financiera firmado por las Partes en El Cairo, el veintiocho de junio de 1990.

Acuerdan lo siguiente:

**Artículo 1**

1. El objetivo del presente Acuerdo es promover la cooperación económica y técnica ente las dos Partes mediante la ejecución de programas y proyectos en áreas de mutuo interés, de conformidad con las prioridades establecidas por sus políticas y estrategias económicas y de desarrollo social y para el bienestar de sus respectivos pueblos.
2. Ambas Partes pueden suscribir convenios complementarios de conformidad con las disposiciones del presente Acuerdo. Y en caso de que los mismos impliquen costos y obligaciones financieras se aplicará lo previsto en el Artículo 10, parágrafo 1, de este Acuerdo.

**Artículo 2**

A los efectos de alcanzar los objetivos del presente Acuerdo, las acciones correspondientes a la cooperación económica y técnica entre ambas Partes pueden enmarcarse en las siguientes áreas:

1. agricultura, recuperación de tierra e industrialización agrícola,
2. reproducción animal
3. industria de la pesca y plantas pesqueras
4. electricidad, potencia y fuentes alternativas
5. industria y minería
6. petróleo y gas natural
7. industria de la medicina (humana - veterinaria)
8. turismo
9. transporte
10. tecnología de la comunicación e información; y
11. Cualquier al área relacionada con temas económicos y técnicos.

**Artículo 3**

La cooperación económica y técnica entre las Partes comprenderá, de Acuerdo con las leyes internas de cada país, las siguientes formas y metodologías:

1. intercambio de expertos, becarios e investigadores en áreas de mutuo interés,
2. intercambio de misiones comerciales, investigadores de mercado, información comercial y participación en ferias y exhibiciones comerciales,
3. cooperación entre pequeñas y medianas empresas de ambos países,
4. cooperación entre empresas del sector público y privado con el fin de crear emprendimientos conjuntos y fomentar la inversión mutua en ambos países,
5. intercambio de delegaciones y trabajo preparatorio en relación a la implementación de emprendimientos conjuntos e inversiones.
6. otorgamiento de becas en el área económica y técnica,
7. preparación conjunta de programas de cooperación, en particular los relacionados con el sector productivo;
8. promoción de transferencia de tecnología e intercambio de información en las áreas económicas y técnicas;
9. envío y/o intercambio de los equipos e instrumentos necesarios para la ejecución de programas o proyectos de cooperación técnica;
10. desarrollo de actividades conjuntas de cooperación entre las Partes y otros terceros países.

Artículo 4

1. Cada Parte contratante se compromete a utilizar la documentación e información técnica recibida de la otra Parte contratante solamente a los efectos determinados en el presente Acuerdo y se obligan a no divulgarlas ningún tercero sin el previo consentimiento de cada una de ellas.
2. El intercambio de información técnica puede ser realizado entre las organizaciones involucradas conforme lo determinen las Partes o por otras vías de acuerdo con los procedimientos internos de cada país.

Artículo 5

1. El personal enviado de conformidad con el presente Acuerdo estará sometido a las disposiciones de la legislación nacional aplicada en el país receptor.
2. El personal enviado no estará autorizado a llevar a cabo en el país receptor ninguna actividad diferente a sus funciones, a menos que cuente con la autorización previa de las Partes contratantes.

Artículo 6

1. Las Partes convienen en la creación de una comisión conjunta que se ocupará de la cooperación económica y técnica, en adelante la Comisión Conjunta, que estará integrada por representantes de ambos países, como un mecanismo para asegurar el seguimiento y cumplimiento adecuados de los temas previstos en el presente Acuerdo así como otros asuntos de cooperación bilateral.
2. La Comisión Conjunta estará encabezada por el Ministro de Relaciones Exteriores, en representación de Uruguay y por el Ministerio de Cooperación Internacional, en representación de Egipto.
3. Los cometidos de la Comisión Conjunta serán los siguientes:
  - A. asegurar que las formas de cooperación, previamente mencionadas en el Artículo 3 del presente Acuerdo y cualquier otra vinculada a las mismas, sean puestas en práctica;
  - B. sugerir otras áreas de cooperación bilateral en materia de cooperación económica y técnica,
  - C. evaluar y supervisar la implementación de los programas de cooperación y proponer recomendaciones y medidas adecuadas para su ejecución y perfeccionamiento,
  - D. elaborar estudios económicos y técnicos en la preparación de proyectos y programas a ser implementados,
  - E. fomentar la inversión creando un ambiente adecuado,
  - F. coordinar, facilitar y hacer el seguimiento de la implementación de las formas y propuestas de cooperación,
  - G. cualquier otro tipo de cooperación en materia económica y técnica.

Artículo 7

1. La Comisión Conjunta podrá reunirse alternativamente en forma regular, o cuando se estime necesario, en cada uno de los dos países, en fechas previamente acordadas a través de los canales diplomáticos para examinar sus cometidos según lo indicado en el Artículo 6 precedente.
2. Cada parte podrá presentar a la otra en cualquier momento programas y proyectos relativos a las áreas económica y técnica para su estudio y aprobación.
3. Las Partes, mediante el mutuo consentimiento, podrán convocar una reunión extraordinaria de la Comisión Conjunta toda vez que lo estimen necesario.
4. Si resultara conveniente para ambas Partes, representantes

del sector privado podrán participar en las reuniones de la Comisión Conjunta.

5. La Comisión Conjunta podrá crear subcomisiones o grupos de trabajo para cumplir sus cometidos. En caso necesario, los grupos de trabajo y las subcomisiones podrán ser integrados por asesores y expertos.
6. La Partes proveerán, de acuerdo con sus leyes y reglamentos vigentes, todas las facilidades para el transporte, importación y reexportación de todos los bienes y equipos necesarios para el normal desarrollo de los proyectos económicos y técnicos.

Artículo 8

1. Las Partes alentarán la cooperación económica y técnica entre instituciones de cada país, a través de acuerdos específicos y proyectos conjuntos, que incluyan los medios para su financiamiento.
2. Las Partes contratantes, de acuerdo con sus respectivas leyes y reglamentos nacionales y de común acuerdo, pueden solicitar el financiamiento y la participación de donantes para la ejecución de los programas y proyectos.

Artículo 9

Toda diferencia resultante de la interpretación o aplicación del presente Acuerdo se resolverá mediante negociaciones a través de la vía diplomática.

Artículo 10

1. Este Acuerdo entrará en vigor en la fecha de recepción de la última notificación mediante la cual cada Parte se comuniquen por escrito y a través de la vía diplomática, que ha cumplido con todos los requisitos internos necesarios.
2. El presente Acuerdo tendrá una duración indefinida a menos que cualquiera de las Partes manifieste a la otra por escrito a través de la vía diplomática, su decisión de finalizarlo seis (6) meses antes de la fecha de su terminación. La terminación anticipada del presente Acuerdo no afectará la culminación de las actividades de cooperación que se hubieren formalizado durante su vigencia, a menos que las Partes convengan lo contrario.
3. El presente Acuerdo puede ser modificado por mutuo acuerdo de las Partes, mediante negociaciones diplomáticas. Las modificaciones podrán realizarse por escrito y entrarán en vigor por el mismo procedimiento mencionado en el numeral 1 de este Artículo.

Firmado en la ciudad de El Cairo el 2 de julio de 2015 en dos originales, cada uno en idiomas español, árabe e inglés, siendo todos los textos igualmente válidos. En caso de divergencia en la interpretación, prevalecerá la versión en idioma inglés.

Por la República Oriental del Uruguay	Por la República Árabe de Egipto
--	-------------------------------------

Embajador Agustín Espinosa-Lloveras

Embajador de la República Oriental del Uruguay

Dra. Naglaa El-Ehwany

Ministra de Cooperación Internacional

MINISTERIO DE RELACIONES EXTERIORES  
MINISTERIO DEL INTERIOR  
MINISTERIO DE ECONOMÍA Y FINANZAS  
MINISTERIO DE DEFENSA NACIONAL  
MINISTERIO DE EDUCACIÓN Y CULTURA  
MINISTERIO DE TRANSPORTE Y OBRAS PÚBLICAS  
MINISTERIO DE INDUSTRIA, ENERGÍA Y MINERÍA  
MINISTERIO DE TRABAJO Y SEGURIDAD SOCIAL  
MINISTERIO DE SALUD PÚBLICA  
MINISTERIO DE GANADERÍA, AGRICULTURA Y PESCA



MINISTERIO DE TURISMO  
MINISTERIO DE VIVIENDA, ORDENAMIENTO  
TERRITORIAL Y MEDIO AMBIENTE  
MINISTERIO DE DESARROLLO SOCIAL

Montevideo, 22 de Diciembre de 2017

Cumplase, acúcese recibo, comuníquese, publíquese e insértese en el Registro Nacional de Leyes y Decretos, la Ley por la que se aprueba el Acuerdo de Cooperación Económica y Técnica entre la República Oriental del Uruguay y la República Árabe de Egipto, firmado en el El Cairo, el 2 de julio de 2015 con la redacción acordada mediante las Notas Reversales de 3 de mayo de 2016 y de 2 de agosto de 2016.

**Dr. TABARÉ VÁZQUEZ, Presidente de la República, Período 2015-2020;** RODOLFO NIN NOVOA; EDUARDO BONOMI; DANILO ASTORI; JORGE MENÉNDEZ; MARÍA JULIA MUÑOZ; VÍCTOR ROSSI; CAROLINA COSSE; ERNESTO MURRO; JORGE BASSO; TABARÉ AGUERRE; LILIAM KECHICHIAN; ENEIDA de LEÓN; MARINA ARISMENDI.

MINISTERIO DE GANADERÍA, AGRICULTURA  
Y PESCA

14

Decreto 356/017

Establécese un procedimiento de habilitación sanitaria, registro y control de predios de concentración de animales de especies productivas, con sistemas de gestión de bioseguridad sanitaria de alta exigencia.

(94\*R)

MINISTERIO DE GANADERÍA, AGRICULTURA Y PESCA

Montevideo, 19 de Diciembre de 2017

**VISTO:** la gestión promovida por el Ministerio de Ganadería, Agricultura y Pesca, para la reglamentación del artículo 278 de la Ley N° 19.355, de 19 de diciembre de 2015;

**RESULTANDO:** I) la mencionada norma legal faculta al Ministerio de Ganadería, Agricultura y Pesca, a través de la Dirección General de Servicios Ganaderos a certificar, desde el punto de vista sanitario, higiénico sanitario y de calidad, los animales y productos de origen animal provenientes de sistemas de gestión de bioseguridad sanitaria de acuerdo a lo dispuesto por las normas nacionales, normas y recomendaciones internacionales y exigencias de los mercados de exportación;

II) Uruguay es por excelencia, país productor y exportador de animales de especies productivas y productos de origen animal de calidad;

III) mantiene desde el año 2003, el estatus de país libre de fiebre aftosa con vacunación y desde el año 2005, el estatus de país de riesgo insignificante de Encefalopatía Espongiforme Bovina (EEB), reconocidos por la Organización Mundial de Sanidad Animal (OIE);

IV) a pesar de que nuestro país, ha dado garantías suficientes de ausencia de circulación viral en relación a fiebre aftosa, mercados importadores de alta exigencia, libres de la enfermedad sin vacunación, no admiten el ingreso de animales, material genético y productos de origen animal como carne bovina y ovina con hueso, por mantener un status sanitario superior;

V) el Código Sanitario para los Animales Terrestres de la OIE, en sus últimas actualizaciones, prevé la figura de la compartimentación, relativa a establecimientos físicamente definidos (predios), donde se contiene una población de animales bajo un sistema de gestión de bioseguridad con estatus sanitario diferenciado, con respecto a determinadas enfermedades para lo cual, se han aplicado medidas de vigilancia, control y bioseguridad específicas;

VI) ello permitiría a Uruguay, a solicitud de los usuarios interesados, bajo sistemas de compartimentación con altas condiciones de bioseguridad, ingresar a mercados de alta exigencia, con productos de alta calidad genética o que actualmente no es posible exportar;

VII) la certificación de "excelente" estatus sanitario, está dirigida a obtener un plus de calidad; mayor valor agregado en sus productos y en algunos casos, permitirá el ingreso a mercados de más alta exigencia;

**CONSIDERANDO:** I) necesario establecer un procedimiento de habilitación sanitaria, registro y control de predios de concentración de animales de especies productivas, con sistemas de gestión de bioseguridad sanitaria de alta exigencia, a fin de posibilitar y facilitar la certificación de animales de excelente condición sanitaria, libres de enfermedades;

II) conveniente y necesario abrir nuevas posibilidades para incrementar los mercados de exportación de animales, productos de origen animal y material genético de excelente calidad sanitaria;

III) la Dirección General de Servicios Ganaderos del Ministerio de Ganadería, Agricultura y Pesca, es la autoridad sanitaria oficial competente para la planificación y ejecución de programas sanitarios de prevención, vigilancia, control y erradicación de enfermedades de los animales de especies productivas, así como también, para la certificación del cumplimiento de requisitos sanitarios de importación y exportación de animales, productos de origen animal y material genético según el marco legal nacional y las exigencias de los mercados internacionales;

**ATENCIÓN:** a lo precedentemente expuesto, a lo dispuesto por la Ley N° 3.606, de 13 de abril de 1910, modificativas, complementarias y sus decretos reglamentarios; Ley N° 16.082 de 18 de octubre de 1989; artículo 144 de la Ley N° 13.835, de 7 de enero de 1970, en la redacción dada por el artículo 262 y artículo 285 de la Ley N° 16.736, de 5 de enero de 1996, modificativos, concordantes y complementarios; artículo 215 de la Ley N° 18.362 de 6 de octubre de 2008; Decreto N° 199/013 de 8 de julio de 2013 y Decreto N° 182/016 de 20 de junio de 2016;

EL PRESIDENTE DE LA REPÚBLICA

DECRETA:

**Artículo 1º.-** La Dirección General de Servicios Ganaderos del Ministerio de Ganadería, Agricultura y Pesca, a través de sus dependencias competentes, será la Autoridad Sanitaria Oficial Competente, para certificar desde el punto de vista sanitario, higiénico sanitario y de calidad, los animales y productos de origen animal, provenientes de establecimientos con condiciones de alta bioseguridad sanitaria, de acuerdo a lo establecido en las normas nacionales; normas y recomendaciones internacionales y exigencias de los mercados de exportación.

**Artículo 2º.-** A los efectos establecidos en el presente decreto, se considera "establecimiento con condiciones de alta bioseguridad sanitaria o compartimento" a un predio físicamente definido, habilitado, registrado y controlado por la Dirección General de Servicios Ganaderos del Ministerio de Ganadería, Agricultura y Pesca, a través de la División Sanidad Animal, donde se contiene una población de animales con estatus sanitario diferenciado con respecto a determinadas enfermedades, bajo un sistema de gestión de bioseguridad mediante el cual, se han aplicado medidas de vigilancia, control y bioseguridad específicas. Los planes de gestión de bioseguridad sanitaria de cada compartimento, deberán ser elaborados por un Veterinario de libre ejercicio acreditado y aprobados por la Autoridad Sanitaria.

**Artículo 3º.-** Establécese la habilitación sanitaria, registro y control de predios dedicados al compartimento de animales con condiciones de alta bioseguridad sanitaria, de acuerdo a las condiciones, requisitos, oportunidades y procedimientos, determinados por la Dirección General de Servicios Ganaderos del Ministerio de Ganadería,

Agricultura y Pesca, según el giro de actividad del establecimiento y destino de los animales.

A dichos efectos, la Dirección General de Servicios Ganaderos estará facultada para disponer las medidas sanitarias pertinentes, tales como: suspensión de vacunaciones; condiciones de ingreso y egreso del predio; exigencias de infraestructura; planes de gestión de bioseguridad sanitaria específicos en cada caso, entre otros.

**Artículo 4º.-** Los titulares de los establecimientos especificados en el artículo precedente, interesados, deberán solicitar en las Oficinas de los Servicios Ganaderos Zonales o Locales de la Dirección General de Servicios Ganaderos del Ministerio de Ganadería, Agricultura y Pesca, la habilitación sanitaria y registro, proporcionando la información y documentación requerida a tales efectos.

**Artículo 5º.-** Los Servicios Veterinarios Oficiales, previa inspección, habilitarán y controlarán los establecimientos destinados al compartimento de animales, de acuerdo a las condiciones, requisitos y procedimientos que establecerá la Dirección General de Servicios Ganaderos del Ministerio de Ganadería, Agricultura y Pesca, a tales efectos.

**Artículo 6º.-** La habilitación sanitaria deberá ser renovada anualmente a partir de la fecha de registro, mediante certificado expedido por un Veterinario de libre ejercicio acreditado, a fin de verificar el mantenimiento de las condiciones de alta bioseguridad sanitaria determinadas en cada caso.

**Artículo 7º.-** Facúltase a los funcionarios inspectivos de los Servicios Oficiales, a inspeccionar los establecimientos, extraer muestras en animales, raciones, medicamentos y agua, y a requerir la documentación pertinente.

A dichos efectos el propietario o encargado del establecimiento, permitirá el ingreso al mismo, a los funcionarios inspectivos de la División Sanidad Animal de la Dirección General de Servicios Ganaderos del Ministerio de Ganadería, Agricultura y Pesca, así como también, facilitará toda información que le sea solicitada.

**Artículo 8º.-** Los titulares de los establecimientos agropecuarios inscriptos y el Veterinario de libre ejercicio acreditado, serán responsables del cumplimiento de los requisitos establecidos en el presente decreto y en la reglamentación que se dicte en cada caso.

**Artículo 9º.-** En caso de constatarse el incumplimiento de las normas sanitarias exigidas para el mantenimiento del predio en el registro; el incumplimiento del plan sanitario aprobado; la existencia, almacenamiento o alimentación de animales con algún producto, ración o sustancia prohibida por las normas legales y reglamentarias vigentes en la materia; residuos de sustancias prohibidas o por encima de los márgenes de tolerancia admitidos por el plan aprobado; así como también, declaraciones del responsable o certificaciones de Veterinario de libre ejercicio acreditado que no se ajusten a la realidad, el Servicio Oficial quedará facultado para disponer la suspensión preventiva en el registro y suspensión de la extensión de la certificación sanitaria, hasta la verificación del cumplimiento de las condiciones de habilitación. En caso de reiteración contumaz, el establecimiento quedará eliminado del registro.

**Artículo 10º.-** El incumplimiento de las obligaciones establecidas en el presente decreto; en las reglamentaciones que se dicten, y en los planes de gestión de bioseguridad y procedimientos aprobados en cada caso concreto, aparejará para el responsable, la aplicación de lo dispuesto por el artículo 144 de la Ley N° 13.835, de 7 de enero de 1970 en la redacción dada por el artículo 262 y artículo 285 de la Ley N° 16.736, de 5 de enero de 1996, modificativos, concordantes y complementarios, sin perjuicio de las disposiciones contenidas en las normas especiales vigentes.

**Artículo 11º.-** Comuníquese, etc.

**Dr. TABARÉ VÁZQUEZ, Presidente de la República, Período 2015-2020; TABARÉ AGUERRE.**

## MINISTERIO DE INDUSTRIA, ENERGÍA Y MINERÍA

15

### Decreto 354/017

Inclúyese a los sectores vinculados a la industria del software y actividades conexas (diseño, asesoramiento, etc.), en el ámbito de aplicación del Decreto 59/014.

(96\*R)

MINISTERIO DE INDUSTRIA, ENERGÍA Y MINERÍA

Montevideo, 19 de Diciembre de 2017

**VISTO:** la configuración de la actividad industrial contemporánea y la importancia que la industria del software y sus actividades conexas tienen para la economía nacional.

**RESULTANDO:** I) que se entiende que los sectores vinculados a la industria del software y actividades conexas (diseño, asesoramiento, etc.) forman parte de la nueva configuración de la actividad industrial y que por tanto, resultan de particular interés para el Ministerio de Industria, Energía y Minería (MIEM), y en particular para la Dirección Nacional de Industrias (DNI), así como para una multiplicidad de organizaciones públicas y privadas;

II) que por lo expuesto en el resultando anterior, es fundamental contar con información actualizada sobre las empresas pertenecientes a dichos sectores.

**CONSIDERANDO:** I) que el Decreto N° 59/014 crea el Directorio de Empresas Industriales (DEI) con el objetivo de disponer de la información identificatoria de las empresas industriales nacionales permanentemente actualizada;

II) que su artículo 3º establece que las empresas que desarrollen actividad industrial en el país, deberán inscribirse en el mencionado Directorio;

III) que a los efectos de las estadísticas nacionales la actividad de las empresas se clasifica según lo establecido en Clasificación Industrial Internacional (CIIU);

IV) que a la fecha, la última versión adaptada a Uruguay de dicha Clasificación es la CIIU Revisión 4;

V) que en virtud de lo expuesto corresponde incluir a los sectores vinculados a la industria del software y actividades conexas (diseño, asesoramiento, etc.), en el ámbito de aplicación del mencionado Decreto;

**ATENCIÓN:** a lo precedentemente expuesto y a lo establecido por el Decreto N° 59/014 de fecha 13 de marzo de 2014 y a la clasificación industrial establecida en la CIIU, revisión 4;

**EL PRESIDENTE DE LA REPÚBLICA**

**DECRETA:**

**ARTÍCULO 1º.-** A los efectos de lo establecido en el artículo 3º del Decreto 59/014 de fecha 13 de marzo de 2014, se consideran empresas con actividad industrial aquellas cuya actividad principal se clasifique bajo las Divisiones 10 a 33 de la CIIU Rev. 4.

**ARTÍCULO 2º.-** Amplíese la obligatoriedad de inscripción en el Directorio de Empresas Industriales a las empresas nacionales cuya actividad principal se clasifique bajo las Divisiones 60-63 de la CIIU (en su Rev. 4).

**ARTÍCULO 3°.-** El presente decreto entrará en vigencia a partir de los sesenta días corridos de su publicación en el Diario Oficial.

**ARTÍCULO 4°.-** Comuníquese, publíquese, etc.  
**Dr. TABARÉ VÁZQUEZ, Presidente de la República, Período 2015-2020;** CAROLINA COSSE.

**16**  
**Decreto 355/017**

Modifícase el Decreto 253/017, que modificó el Decreto 446/016, relativo al pliego tarifario de UTE actualmente vigente.

(97\*R)

MINISTERIO DE INDUSTRIA, ENERGÍA Y MINERÍA  
MINISTERIO DE ECONOMÍA Y FINANZAS

Montevideo, 19 de Diciembre de 2017

**VISTO:** el Decreto N° 253/017 de 11 de setiembre de 2017;

**RESULTANDO: I)** que el Decreto N° 446/016 de 30 de diciembre de 2016 aprobó el pliego tarifario de UTE actualmente vigente;

**II)** que el Decreto N° 253/017 de 11 de setiembre de 2017 modificó el pliego citado incurriendo en un error al identificar la parte del pliego que se modificaba;

**CONSIDERANDO:** que corresponde modificar la redacción del Decreto N° 253/017 de 11 de setiembre de 2017;

**ATENCIÓN:** a lo expuesto;

**EL PRESIDENTE DE LA REPÚBLICA**

**DECRETA:**

**ARTÍCULO 1°.-** Sustitúyese el artículo 1 del Decreto N° 253/017 de 11 de setiembre de 2017, por el siguiente: *“Modifícase en el pliego tarifario de la Administración Nacional de Usinas y Trasmisiones Eléctricas (UTE) aprobado por Decreto N° 446/016 de 30 de diciembre de 2016, en la sección correspondiente a TARIFAS GC-GRANDES CONSUMIDORES, el apartado 3.2 denominado Potencia, por el siguiente: 3.2 Niveles de tensión 31,5, 63 y 110 - 150 kV (GC3, GC4 y GC5): En las tarifas para niveles de tensión 31,5, 63 y 110 - 150 kV (GC3, GC4 y GC5), las potencias de facturación, serán tres, la potencia máxima mensual medida durante las horas de Punta, la potencia máxima mensual medida durante las horas de Llano y la potencia máxima mensual medida durante las horas de Valle; cada una entre las dos fechas tomadas en cuenta para el cálculo de la factura mensual. A su vez, en estas tarifas, en todos los casos en que la máxima potencia medida, en cada tramo horario (Punta, Llano y Valle), sea inferior o igual al 70% de la potencia contratada en el tramo horario respectivo, se facturará cada precio de potencia por el 70% de ésta, más los cargos fijo y de energía correspondientes. Este mínimo actúa para cada tramo horario en forma independiente. La contratación de potencia en cada tramo horario deberá respetar la condición: Potencia Contratada en Punta ≤ Potencia Contratada en Llano ≤ Potencia Contratada en Valle.”.*

**ARTÍCULO 2°.-** Sustitúyese el artículo 2 del Decreto N° 253/017 de 11 de setiembre de 2017, por el siguiente: *“Modifícase en el pliego tarifado de la Administración Nacional de Usinas y Trasmisiones Eléctricas (UTE) aprobado por Decreto N° 446/016 de 30 de diciembre de 2016, en la sección correspondiente a TARIFA REACTIVA, el primer y segundo párrafo del apartado 3.2 del numeral 3 denominado “Para los servicios comprendidos en las tarifas Triple Horario (GC, MC, y de Zafra Estival)”, por el siguiente: “3.2 Para los servicios comprendidos en las tarifas Triple Horario GC3, GC4 y GC5, según lo establecido en la reglamentación vigente, cuando consumen energía activa, se formulará una facturación*

*adicional por consumo y entrega de potencia reactiva cuando el indicador de factor de potencia sea inferior al valor objetivo establecido, y una bonificación cuando el indicador de factor de potencia sea superior a este valor objetivo. El valor objetivo del indicador de factor de potencia estará establecida en 0,92”.*

**ARTÍCULO 3°.-** Declárase que quedaron sin efecto las fórmulas de cálculo, aplicables a partir del 1° de agosto de 2017, incluidas en la sección correspondiente a TARIFA REACTIVA del pliego tarifario UTE aprobado por Decreto N° 446/016 de 30 de diciembre de 2016 y que se prorrogó la vigencia de las fórmulas de cálculo que inicialmente regían hasta el 31 de julio de 2017.

**ARTÍCULO 4.-** Comuníquese, publíquese, etc.  
**Dr. TABARÉ VÁZQUEZ, Presidente de la República, Período 2015-2020;** CAROLINA COSSE; DANILO ASTORI.

**17**  
**Decreto 381/017**

Autorízase a la empresa Distribuidora de Gas de Montevideo S.A. - Grupo Petrobras, el ajuste en sus tarifas a partir del 1° de enero de 2018, para el servicio de distribución de gas natural en Montevideo.

(98\*R)

MINISTERIO DE INDUSTRIA, ENERGÍA Y MINERÍA  
MINISTERIO DE ECONOMÍA Y FINANZAS

Montevideo, 28 de Diciembre de 2017

**VISTO:** la necesidad de aprobar el Cuadro de Tarifas Máximas de gas natural correspondiente al servicio de distribución de Montevideo, de la Distribuidora de Gas Montevideo S.A. - Grupo Petrobras (Montevideo Gas), a regir a partir del 1° de enero de 2018, según planilla adjunta;

**RESULTANDO: I)** que por el decreto N° 272/017, del 25 de setiembre del 2017, se aprobó el ajuste de tarifas de gas natural de la Distribuidora de Gas Montevideo S.A. - Grupo Petrobras (Montevideo Gas) a regir a partir del 1° de setiembre de 2017 de acuerdo a la nueva situación de adquisición de gas natural por parte de nuestro país proveniente de Argentina;

**II)** que los precios son los que derivan de las variaciones en los componentes de costos operados siguiendo los mismos criterios que los que se adoptaron para los cálculos de las tarifas aprobadas por el decreto referido en el numeral anterior;

**CONSIDERANDO:** que las actualizaciones tarifarias fueron analizadas por la Dirección Nacional de Energía del Ministerio de Industria, Energía y Minería y la Unidad Reguladora de Servicios de Energía y Agua;

**ATENCIÓN:** a lo expuesto y lo previsto por el artículo 51 de la Constitución de la República.

**EL PRESIDENTE DE LA REPÚBLICA**

**DECRETA:**

**Artículo 1°.-** Autorízase a la empresa Distribuidora de Gas de Montevideo S.A. - Grupo Petrobras, el ajuste en sus tarifas a regir a partir del 1° de enero de 2018, para el servicio de distribución de gas natural de Montevideo, conforme al Cuadro de Tarifas Máximas que se anexa y forma parte del presente Decreto.

**Artículo 2°.-** Comuníquese, publíquese, etc.  
**Dr. TABARÉ VÁZQUEZ, Presidente de la República, Período 2015-2020;** CAROLINA COSSE; DANILO ASTORI.





DISTRIBUIDORA DE GAS DE MONTEVIDEO S. A. (MONTEVIDEO GAS)						
					En vigencia a partir de:	01/01/2018
TARIFAS MÁXIMAS PARA GAS NATURAL A USUARIOS (SIN IMPUESTOS)						
CATEGORÍA/CLIENTE		En dólares de los Estados Unidos de América				
RESIDENCIAL	Cargo fijo por factura (1)	Cargo por m3 consumido	Cargo por conexión			
	R	9,60	0,853	226		
SERVICIO GENERAL	Cargo fijo por factura (1)	Cargo por m3 consumido		Cargo por conexión		
	P	74,40	0 a 1000 m3 0,779	más de 1000 m3 0,702	340	
SERVICIO GENERAL	Cargo fijo por factura (1)	Cargo por m3/día (3)	Cargo por m3 consumido		Cargo por conexión	
	G		0 a 5000 m3	más de 5000 m3		
GRANDES USUARIOS (2)	Cargo fijo por factura (1)	Cargo por m3/día (3)	Cargo por m3 consumido			
	FD					
OTROS USUARIOS (2)	Cargo fijo por factura (1)	SUBDISTRIBUIDORES		EXPENDEDORES GNC		
	SBD-GNC		Cargo por m3/día (3)	Cargo por m3 consumido	Cargo por m3/día (3)	Cargo por m3 consumido

Nota: "m3" o metro cúbico significa la cantidad de gas cuyo poder calorífico superior es de 9300 kcal; "m3/día" significa metro cúbico por día.

A efectos de la facturación se utilizará el tipo de cambio interbancario vendedor de cierre vigente al último día del mes anterior al de la prestación del servicio, según el Banco Central del Uruguay.

Estas tarifas deben cargarse con el IVA (22%) a los distintos cargos.

(1) Cargo fijo mensual

(2) Los usuarios tienen derecho a elegir el servicio y régimen tarifario aplicable siempre que contraten los siguientes mínimos:

G: quinientos metros cúbicos por día (500 m3/día)

FD: cinco mil metros cúbicos por día (5000 m3/día)

Las tarifas G y FD requieren cargo por reserva de capacidad más cargo por metro cúbico consumido.

(3) Cargo mensual por cada metro cúbico diario de capacidad reservada.

**18**  
**Decreto 382/017**

Apruébanse las tarifas de energía eléctrica y tasas para los servicios a cargo de UTE.

(104\*R)

MINISTERIO DE INDUSTRIA, ENERGÍA Y MINERÍA  
MINISTERIO DE ECONOMÍA Y FINANZAS

Montevideo, 28 de Diciembre de 2017

**VISTO:** el proyecto de Pliego Tarifario de la Administración Nacional de Usinas y Trasmisiones Eléctricas, elaborado por la citada Administración;

**RESULTANDO:** que de los asesoramientos recabados surge que procede aprobar dichos cuadros de tarifas y tasas;

**CONSIDERANDO: I)** que la Administración Nacional de Usinas y Trasmisiones Eléctricas (UTE) propone un ajuste medio de tarifas del 3,2%, así como un ajuste del 3,2% en las Tasas de Conexión, y del 7,15% en las tasas por Reconexión y por Rehabilitación de suministros, a regir partir del 01 de enero de 2018;

**II)** que la Unidad Reguladora de Servicios de Energía y Agua produjo los informes de fs. Apia 58 a 65 y la Oficina de Planeamiento y Presupuesto produjo los informes de fs. Apia 66 a 74;

**ATENCIÓN:** a lo expuesto;

**EL PRESIDENTE DE LA REPÚBLICA**

**DECRETA:**

**ARTÍCULO 1.-** Apruébanse las tarifas de energía eléctrica y tasas para los servicios a cargo de la Administración Nacional de Usinas y Trasmisiones Eléctricas que se detallan a continuación, que regirán a partir de la fecha del presente Decreto.

**TARIFA RESIDENCIAL SIMPLE**

Para los servicios con modalidad de consumo residencial cuya potencia contratada sea menor o igual a 40 kW.

1. Cargo por consumo de energía:
  - 1 kWh a 100 kWh mensuales..... \$ / kWh 4,881
  - 101 kWh a 600 kWh mensuales..... \$ / kWh 6,121
  - 601 kWh en adelante ..... \$ / kWh 7,630
2. Cargo por potencia contratada \$ / Kw 58,3
3. Cargo fijo mensual \$ 188,2

**TARIFA DOBLE HORARIO RESIDENCIAL**

Para los servicios con modalidad de consumo residencial cuya potencia contratada sea mayor o igual a 3,3 kW y menor o igual a 40 kW, con carácter opcional.

1. Cargo por consumo de energía:
  - Punta.....\$ / kWh 8,157
  - Fuera de punta.....\$ / kWh 3,267
2. Cargo por potencia contratada .....\$ / kW 58,3
3. Cargo fijo mensual.....\$ 340,0
4. Los cargos por energía se distribuyen en dos períodos horarios, durante todos los días que integran la factura mensual, de acuerdo al siguiente detalle.
  - \* horas Punta: de 17:00 a 23:00 hrs.
  - \* horas Fuera de Punta: de 00:00 a 17:00 y de 23:00 a 24:00 hrs.

**TARIFA de CONSUMO BÁSICO RESIDENCIAL**

Para servicios monofásicos con modalidad de consumo residencial, a titulares de único servicio, cuya potencia contratada sea igual o menor a 3,7 kW, con carácter opcional. A los efectos de permanecer en esta tarifa no se podrá superar más de dos veces los 230 kWh/mes, en los últimos doce meses (año móvil), pasando automáticamente a la Tarifa Residencial Simple al tercer mes que se supere el consumo mencionado.

1. Cargo por consumo de energía:
  - 101 kWh a 140 kWh mensuales..... \$ / kWh 6,287
  - 141 kWh a 350 kWh mensuales..... \$ / kWh 11,495
  - 351 kWh en adelante ..... \$ / kWh 7,630
2. Cargo mensual, con derecho hasta 100 kWh / mes .. \$ 305,3

**TARIFA GENERAL SIMPLE**

Para los servicios con modalidad de consumo no Residencial ni Alumbrado Público cuya potencia contratada sea inferior o igual a los 40 kW.

1. Cargo por consumo de energía:
  - 1 kWh a 1.000 kWh mensuales..... \$ / kWh 5,179
  - 1.001 kWh en adelante..... \$ / kWh 5,945
2. Cargo por potencia contratada.. ..... \$ / kW 58,3
3. Cargo fijo mensual..... \$ 202,1

**BONIFICACIONES**

Para los clientes con tarifas General Simple, Residencial Simple y Doble Horario Residencial medidos en 6,4, 15 o 22 kV, se les efectuará sobre la facturación correspondiente al Consumo de Energía y Cargo por Potencia Contratada, el 2% de descuento.

**TARIFAS TRIPLE HORARIO**

**TARIFA GENERAL HORA-ESTACIONAL**

Con carácter opcional para los servicios en los niveles de tensión 230 V y 400 V con modalidad de consumo no Residencial ni Alumbrado Público, cuya potencia contratada sea igual o superior a 3,7 kW e inferior o igual a 40 kW.

1. Cargos por consumo de energía, por potencia y cargo fijo:

Meses del año	Precio de energía \$ / kWh			Cargo por potencia contratada \$ / kW	Cargo Fijo mensual \$
	Valle	Llano	Punta		
Setiembre, Octubre y Noviembre	1,857	4,083	4,083	154,8	296,2
Resto del año	1,857	4,083	9,288	154,8	296,2

2. Períodos horarios.
 

El cargo por energía se distribuye en tres períodos horarios, durante todos los días que integran la factura mensual, de acuerdo al siguiente detalle:

  - \* horas Punta: de 18:00 a 22:00 hrs.
  - \* horas Llano: de 07:00 a 18:00 y de 22:00 a 24:00 hrs.
  - \* horas Valle: de 00:00 a 07:00 hrs.
3. Potencia
 

La potencia de facturación será igual a la potencia contratada. En los servicios con potencia contratada igual o mayor a 12 kW la contratación de potencia podrá realizarse en cada tramo horario de facturación de potencia, con un mínimo de 12 kW y deberá respetar la condición: Potencia Contratada en Punta-Llano ≤ Potencia Contratada en Valle.

En estos casos, la potencia de facturación será igual a la menor de las potencias contratadas.
4. Recargo por Potencia Excedentaria
 

Se entiende por Potencia Excedentaria la porción de la máxima potencia demandada en horas Punta-Llano que exceda la potencia contratada en dicho tramo.

El recargo por Potencia Excedentaria será igual a:

  - a. 200% del precio correspondiente a cada kW, por cada kW demandado que no supere o iguale en 30% la potencia contratada.
  - b. 400% del precio correspondiente a cada kW, por cada kW demandado que resulte 30% superior a la potencia contratada.

En aquellos suministros con una contratación de potencia menor a 10 kW, no se medirá potencia excedentaria, ya que en estos la potencia estará limitada por su contratación

**TARIFAS MC - MEDIANOS CONSUMIDORES**

Con carácter opcional para los servicios que presenten en el tramo horario Punta-Llano una potencia contratada igual o mayor a 10 kW y menor o igual a 40 kW en todo horario. Por reglamentación a los servicios con potencia contratada mayor que 40 kW en todo horario.



## 1. Cargos por consumo de energía, por potencia y cargo fijo:

Tarifa	Nivel de tensión kV	Precio de energía \$ / kWh			Potencia máxima medida \$ / kW	Cargo Fijo mensual \$
		Valle	Llano	Punta	Punta-Llano	
MC1	0,230 - 0,400	1,754	3,859	8,779	299,4	556,2
MC2	6,4 - 15 - 22	1,695	3,529	6,791	196,6	556,2
MC3 *	31,5	1,679	3,508	5,980	124,7	556,2

\* opción tarifaria solo con potencia contratada inferior a 250 kW en todo horario.

## 2. Períodos horarios.

El cargo por energía se distribuye en tres períodos horarios, durante todos los días que integran la factura mensual, de acuerdo al siguiente detalle.

\* horas Punta: de 18:00 a 22:00 hrs.

\* horas Llano: de 07:00 a 18:00 y de 22:00 a 24:00 hrs.

\* horas Valle: de 00:00 a 07:00 hrs.

## 3. Potencia

La potencia de facturación será igual a la mayor entre la potencia máxima mensual medida en las horas de Punta y de Llano (Punta-Llano), durante las dos fechas tomadas en cuenta para el cálculo de la factura mensual, y el 50% de la potencia contratada en dicho tramo horario.

La contratación de potencia en cada tramo horario de facturación de potencia deberá respetar la condición: Potencia Contratada en Punta-Llano  $\leq$  Potencia Contratada en Valle.

## 4. Recargo por Potencia Excedentaria

Se entiende por Potencia Excedentaria la porción de la máxima potencia demandada en horas Punta-Llano que exceda la potencia contratada.

El recargo por Potencia Excedentaria será igual a:

a. 100% del precio correspondiente a cada kW, por cada kW demandado que no supere o iguale en 30% la potencia contratada.

b. 300% del precio correspondiente a cada kW, por cada kW demandado que resulte 30% superior a la potencia contratada.

**TARIFAS GC - GRANDES CONSUMIDORES**

Para los servicios en niveles de tensión 0,230, 0,400, 6,4, 15 y 22 kV que presenten consumo medio igual o mayor a 90.000 kWh/mes y potencia contratada en el tramo horario Punta-Llano igual o mayor que 200 kW, con carácter opcional.

Para los servicios en nivel de tensión 31,5 kV que presenten una potencia contratada en el tramo horario Llano igual o mayor que 200 kW, con carácter opcional, y por reglamentación a los servicios con Potencia Contratada igual o mayor a 250 kW en todo horario.

Para los servicios en niveles de tensión 63, 110 y 150 kV que presenten una potencia contratada en el tramo horario Llano igual o mayor que 200 kW, por reglamentación.

## 1. Cargos por consumo de energía, por potencia y cargo fijo.

Tarifa	Nivel de tensión kV	Precio de energía \$/kWh			Potencia máxima medida \$ / kW				Cargo Fijo mensual \$
		Valle	Llano	Punta	Valle	Llano	Punta	Punta-Llano	
GC1	0,230 - 0,400	1,694	3,061	9,207	-	-	-	401,9	11.713
GC2	6,4 - 15 - 22	1,669	2,885	7,417	-	-	-	260,0	11.713
GC3	31,5	1,651	2,843	5,631	22,0	86,0	142,0	-	11.713
GC4	63	1,651	2,843	5,355	22,0	58,5	92,2	-	11.713
GC5 *	110 - 150	1,627	2,748	4,734	18,3	57,7	77,0	-	11.713

\* la tarifa GC5 es aplicable exclusivamente a servicios cuyos titulares hayan contratado con anterioridad a la aprobación de los decretos 276/002; 277/002 y 360/002.

## 2. Períodos horarios.

El cargo por energía se distribuye en tres períodos horarios, durante todos los días que integran la factura mensual, de acuerdo al siguiente detalle.

\* horas Punta: de 18:00 a 22:00 hrs.

\* horas Llano: de 07:00 a 18:00 y de 22:00 a 24:00 hrs.

\* horas Valle: de 00:00 a 07:00 hrs.

## 3. Potencia

3.1. En las tarifas para niveles de tensión 0,230, 0,400, 6,4, 15 y 22 kV (GC1 y GC2), la potencia de facturación será igual a la mayor entre la potencia máxima mensual medida en las horas de Punta y de Llano (Punta-Llano), durante las dos fechas tomadas en cuenta para el cálculo de la factura mensual, y el 50% de la potencia contratada en dicho tramo horario.

La contratación de potencia en cada tramo horario de facturación de potencia deberá respetar la condición:

Potencia Contratada en Punta-Llano  $\leq$  Potencia Contratada en Valle

3.2. Niveles de tensión 31,5, 63 y 110 - 150 kV (GC3, GC4 y GC5): En las tarifas para niveles de tensión 31,5, 63 y 110 - 150 kV (GC3, GC4 y GC5), las potencias de facturación serán tres, en forma independiente por cada tramo horario (Punta, Llano y Valle); serán iguales a las mayores entre la potencia máxima mensual medida en cada tramo, durante las dos fechas tomadas en cuenta para el cálculo de la factura mensual, y el 85% de la potencia contratada en el tramo horario respectivo.

La contratación de potencia en cada tramo horario deberá respetar la condición:

Potencia Contratada en Punta  $\leq$  Potencia Contratada en Llano  $\leq$  Potencia Contratada en Valle

## 4. Recargo por Potencia Excedentaria

Se entiende por Potencia Excedentaria la porción de la máxima

potencia demandada que exceda la potencia contratada. Se podrá tener hasta tres potencias excedentarias, ya que la misma se determina en forma independiente en las horas de cada tramo horario.

En cada uno de estos tramos horarios (Punta-Llano o Punta, Llano y Valle), el recargo por Potencia Excedentaria será igual a:

a. 100% del precio correspondiente a cada kW, por cada kW demandado que no supere o iguale en 30% la potencia contratada en el tramo horario respectivo.

b. 300% del precio correspondiente a cada kW, por cada kW demandado que resulte 30% superior a la potencia contratada en el tramo horario respectivo.

**TARIFAS DE ZAFRA ESTIVAL**

Para aquellos servicios que concentren el 80% o más de su consumo entre los meses de noviembre y marzo inclusive; y que presenten en el tramo horario Punta-Llano una potencia contratada igual o mayor a 10 kW, con carácter opcional.

## 1. Cargos por consumo de energía, por potencia y cargo fijo:

Tarifa	Nivel de tensión kV	Precio de energía \$ / kWh			Potencia máxima medida \$ / kW	Cargo Fijo mensual \$
		Valle	Llano	Punta	Punta-Llano	
Z1	0,230 - 0,400	2,528	2,912	9,655	646,0	556,2
Z2	6,4 - 15 - 22	2,490	2,860	7,506	422,5	556,2
Z3 *	31,5	2,487	2,857	5,968	254,7	556,2



\* opción tarifaria solo con potencia contratada inferior a 250 kW en todo horario.

2. **Períodos horarios.**  
El cargo por energía se distribuye en tres períodos horarios, durante todos los días que integran la factura mensual, de acuerdo al siguiente detalle.  
\* horas Punta: de 18:00 a 22:00 hrs.  
\* horas Llano: de 07:00 a 18:00 y de 22:00 a 24:00 hrs.  
\* horas Valle: de 00:00 a 07:00 hrs.
3. **Potencia**  
La potencia de facturación, será igual a la potencia máxima mensual medida durante las horas de Punta y de Llano (Punta-Llano), entre las dos fechas tomadas en cuenta para el cálculo de la factura mensual.  
Únicamente durante el período de zafra antes definido, la potencia de facturación será igual a la mayor entre la potencia máxima mensual medida en las horas de Punta y de Llano (Punta-Llano) y el 50% de la potencia contratada en dicho tramo horario. La contratación de potencia en cada tramo horario de facturación de potencia deberá respetar la condición:  
Potencia Contratada en Punta-Llano ≤ Potencia Contratada en Valle
4. **Recargo por Potencia Excedentaria**  
Se entiende por Potencia Excedentaria la porción de la máxima potencia demandada en horas Punta-Llano que exceda la potencia contratada. Durante el período de zafra antes definido, el recargo por Potencia Excedentaria será igual al 100% del precio correspondiente a cada kW, por cada kW demandado que supere el 30% de lo contratado. Fuera de este período de zafra, la potencia excedentaria no tiene recargo.

**TARIFA PUNITIVA**

Para las facturaciones de consumos en casos de irregularidades en el uso de la energía eléctrica y/o en su medición, según reglamentación:

1. Cargo por consumo de energía:  
1 kWh a 1.000 kWh mensuales ..... \$ / kWh 15,789  
Excedente sobre 1.000 kWh mensuales ..... \$/kWh 17,975
2. Cargo por potencia contratada ..... \$ / kW 147,3
3. Cargo fijo mensual:  
0 kWh a 5.000 kWh mensuales ..... \$ 1.278  
5.001 kWh en adelante ..... \$ 4.900

**TARIFA ALUMBRADO PÚBLICO**

Para el alumbrado público a cargo de las autoridades municipales y nacionales y otros clasificados dentro de la modalidad de consumo Alumbrado Público.

1. Para aquellas conexiones que no cuenten con medidor, se facturará un cargo mensual por potencia:  
Precio mensual por kW de lámparas instaladas....\$/kW 2.975  
Para las lámparas no incandescentes, a la potencia nominal de las lámparas se agregará la potencia de los equipos accesorios.
2. Para aquellos servicios que cuenten con medidor, se facturará un cargo por consumo de energía:  
Redes de alumbrado con mantenimiento a cargo de UTE.....\$ / kWh 8,145  
Redes de alumbrado con mantenimiento a cargo del Cliente .....\$ / kWh 6,608

En todos los casos, será de cargo de la autoridad respectiva el suministro de lámparas y accesorios necesarios así como su colocación.

**TARIFA DOBLE HORARIO ALUMBRADO PÚBLICO**

Para los servicios de Alumbrado Público cuya potencia contratada sea mayor o igual a 10 kW, con mantenimiento de las redes hasta el punto de medida a cargo del Cliente, con carácter "opcional".

1. Cargo por consumo de energía:  
Punta.....\$/ kWh 9,054  
Fuera de punta .....\$/ kWh 3,283
2. Cargo por potencia contratada .....\$ / kW 90,2
3. Cargo fijo mensual.....\$ 401,3
4. Los cargos por energía se distribuyen en dos períodos horarios, durante todos los días que integran la factura mensual, de acuerdo al siguiente detalle.  
\* horas Punta: de 17:00 a 23:00 hrs.

\* horas Fuera de Punta: de 00:00 a 17:00 y de 23:00 a 24:00 hrs.

**TARIFA REACTIVA**

Los consumos reactivos serán facturados según el siguiente detalle:

1. Para los servicios comprendidos en las actuales tarifas General Simple, Residencial Simple, de Consumo Básico Residencial y Alumbrado Público, según lo establecido en la reglamentación vigente, se formulará una facturación adicional por consumos reactivos cuando el indicador de factor de potencia sea inferior a 0,92.

Dicho indicador de factor de potencia se define como:

$$\cos \left( \text{atan} \left( \frac{E_r}{E_a} \right) \right)$$

siendo,  $E_r$  : Energía reactiva consumida en el mes, expresada en kVARh.

$E_a$  : Energía activa consumida en el mes, expresada en kWh.

El coeficiente de recargo por consumos reactivos, aplicable sobre el importe facturado de energía activa consumida en el mes, resulta de la siguiente fórmula:

$$\begin{aligned} \text{si } \frac{E_r}{E_a} \leq 0,426 & \quad K_1 = 0 \\ \text{si } \frac{E_r}{E_a} > 0,426 & \quad K_1 = 0,40 \times \left( \frac{E_r}{E_a} - 0,426 \right) \end{aligned}$$

Si además,  $\frac{E_r}{E_a} > 0,7$  se aplicará un coeficiente de recargo adicional que responde a la siguiente fórmula:

$$K_{1\text{adicional}} = 0,60 \times \left( \frac{E_r}{E_a} - 0,7 \right)$$

2. Para los servicios comprendidos en las tarifas Doble Horario (Residencial y Alumbrado Público), según lo establecido en la reglamentación vigente, se formulará una facturación adicional por consumos de energía reactiva cuando el indicador de factor de potencia sea inferior a 0,92, y una bonificación cuando el indicador de factor de potencia sea superior a 0,92.

Dicho indicador de factor de potencia se define como:

$$\cos \left( \text{atan} \left( \frac{E_r}{E_a} \right) \right)$$

siendo,  $E_r$  : Energía reactiva consumida en el mes, expresada en kVARh.

$E_a$  : Energía activa consumida en el mes, expresada en kWh.

El coeficiente de recargo o bonificación por consumos reactivos, aplicable sobre el importe facturado de energía activa consumida en el período de punta, resultará de la siguiente fórmula:

$$K_1 = B \times \left( \frac{E_r}{E_a} - 0,426 \right) \times \frac{1}{100}$$

Si  $\frac{E_r}{E_a} > 0,7$  se aplicará un coeficiente de recargo adicional que responde a la siguiente fórmula:

$$K_{1\text{adicional}} = (100 - B) \times \left( \frac{E_r}{E_a} - 0,7 \right) \times \frac{1}{100}$$

El valor de "B" depende de la categoría tarifaria, de acuerdo a lo que se expone en la siguiente tabla:

Tarifas	Valor de "B"
DHR	36
DHA	34

3. Para los servicios comprendidos en las tarifas Triple Horario (Tarifa General Hora-Estacional, GC, MC, y de Zafra Estival).  
3.1 Para los servicios comprendidos en las tarifas Triple Horario

(Tarifa General Hora-Estacional, GC, MC, y de Zafra Estival) con excepción de las tarifas GC3, GC4 y GC5, según lo establecido en la reglamentación vigente, se formulará una facturación adicional por consumos de energía y potencia reactiva cuando el indicador de factor de potencia sea inferior a 0,92, y una bonificación cuando el indicador de factor de potencia sea superior a 0,92.

Dicho indicador de factor de potencia se define como:

$$\cos\left(\operatorname{atan}\left(\frac{E_{rQI}}{E_{a+}}\right)\right)$$

siendo,

$E_{rQI}$ : Energía reactiva del Cuadrante I (valor absoluto), es decir energía reactiva consumida en el mes cuando se consume energía activa, expresada en kVArh.

$E_{a+}$ : Energía activa (valor absoluto) consumida en el mes, expresada en kWh.

El coeficiente de recargo o bonificación por consumos reactivos, aplicable sobre el importe facturado de energía activa consumida en el período de punta, resultará de la siguiente fórmula:

$$K_1 = A \times \left(\frac{E_{rQI}}{E_{a+}} - 0,426\right) \times \frac{1}{100}$$

Si  $\frac{E_{rQI}}{E_{a+}} > 0,7$  se aplicará un coeficiente de recargo adicional que responde a la siguiente fórmula:

$$K_{1\text{adicional}} = (100 - A) \times \left(\frac{E_{rQI}}{E_{a+}} - 0,7\right) \times \frac{1}{100}$$

El coeficiente de recargo o bonificación, aplicable sobre la suma de los importes que surgen de multiplicar los cargos por potencia máxima medida por las potencias máximas activas medidas del mes, en cada uno de los tramos horarios, resultará de la siguiente fórmula:

$$K_2 = 0,62 \times \left(\frac{E_{rQI}}{E_{a+}} - 0,426\right)$$

Si  $\frac{E_{rQI}}{E_{a+}} > 0,7$  se aplicará un coeficiente de recargo adicional que responde a la siguiente fórmula:

$$K_{2\text{adicional}} = 0,38 \times \left(\frac{E_{rQI}}{E_{a+}} - 0,7\right)$$

El valor de "A" depende del nivel de tensión en el cual está alimentado el servicio y responde a la siguiente tabla:

Nivel de tensión	Valor de "A"
0,230 - 0,400 kV	23
6,4 - 15 - 22 kV	18
31,5 kV	12

3.2 Para los servicios comprendidos en las tarifas Triple Horario GC3, GC4 y GC5, según lo establecido en la reglamentación vigente, cuando consumen energía activa, se formulará una facturación adicional por consumo y entrega de potencia reactiva cuando el indicador de factor de potencia sea inferior a 0,95, y una bonificación cuando el indicador de factor de potencia sea superior a 0,95.

Dicho indicador de factor de potencia se define como:

$$\cos\left(\operatorname{atan}\left(\frac{E_{rQI}+E_{rQIV}}{E_{a+}}\right)\right)$$

siendo,

$E_{rQI}$ : Energía reactiva del Cuadrante I (valor absoluto), es decir energía reactiva consumida en el mes cuando se consume energía activa, expresada en kVArh.

$E_{rQIV}$ : Energía reactiva del Cuadrante IV (valor absoluto),

es decir energía reactiva entregada en el mes cuando se consume energía activa, expresada en kVArh.

$E_{a+}$ : Energía activa (valor absoluto) consumida en el mes, expresada en kWh.

El coeficiente de recargo o bonificación por reactiva (consumida y/o entregada), aplicable sobre la suma de los importes que surgen de multiplicar los cargos por potencia máxima medida por las potencias máximas activas medidas del mes, en cada uno de los tramos horarios, resultará de la siguiente fórmula:

$$K = 0,62 \times \left(\frac{E_{rQI}+E_{rQIV}}{E_{a+}} - 0,329\right)$$

Como medida transitoria y excepcional, hasta el 31/10/2018 en los casos en que este coeficiente resultase negativo se le adicionará un término:  $K' = -0,06$

$$\frac{E_{rQI}+E_{rQIV}}{E_{a+}} > 0,7$$

Si se aplicará un coeficiente de recargo adicional que responde a la siguiente fórmula:

$$K_{\text{adicional}} = 0,38 \times \left(\frac{E_{rQI}+E_{rQIV}}{E_{a+}} - 0,7\right)$$

4. En todos los casos:
  - a. Cuando el cociente entre la energía reactiva y la energía activa sea superior a 1,34 (indicador de factor de potencia menor a 0,60), se podrá suspender el servicio previa notificación al cliente, hasta tanto adecue sus instalaciones.
  - b. Cuando el medidor de energía activa no registre consumo, se facturará la totalidad del consumo de energía reactiva al mayor de los precios de energía establecidos dentro de la respectiva categoría. Esto regirá en los casos de las tarifas multihorario, cuando el medidor de energía activa no presente consumo en ninguno de los periodos horarios.

## REGIMEN DE TASAS Y GARANTÍAS PARA SERVICIOS ELÉCTRICOS

### I. DEFINICION DEL VALOR DE LAS TASAS

#### 1. Trámites que implican el servicio de Energía Eléctrica

##### 1.1. Tasa de Conexión para solicitudes de servicio en Zona Electrificada

1.1.1. Nuevos Usuarios de Distribución con potencia a contratar menor o igual a 50 kW.

La Tasa de Conexión será:  $TC = A + B$

#### Servicios Monofásicos

Potencia Contratada kW	A	B		
		Tarifas Simples	Tarifas Doble Horario	Tarifas Triple Horario
3,7	\$ 2.701	\$ 1.347	\$ 2.530	\$ 2.530
4,6				
7,4				
9,2				

#### Servicios Trifásicos

Potencia Contratada kW	A	B		
		Tarifas Simples	Tarifas Doble Horario	Tarifas Triple Horario
12	\$ 3.890	\$ 5.476	\$ 5.476	\$ 8.577
15	\$ 6.151			
20				
25	\$ 14.069			
30		\$ 12.867	\$ 12.867	\$ 14.477
35				
40	\$ 15.621	-	-	\$ 21.857
41 a 50				

**Conexiones en Zona Electrificada Rural con redes de Media Tensión Monofásicas**

Potencia Contratada kW	A	B		
		Tarifas Simples	Tarifas Doble Horario	Tarifas Triple Horario
11,5	\$ 3.430	\$ 5.190	\$ 5.190	\$ 9.690
14,5	\$ 3.890			
25	\$ 5.548	\$ 9.793	\$ 9.793	\$ 14.508

En las tarifas triple horario, las cuales permiten una doble contratación de potencia, la tasa de conexión se determina por la mayor de ellas.

1.1.2. Nuevos Usuarios de Distribución con potencia a contratar mayor a 50 kW.

En estos casos, se elaborarán presupuestos para establecer la Tasa de Conexión de acuerdo a lo establecido en el Reglamento de Distribución de Energía Eléctrica y en el Decreto del Poder Ejecutivo 366/007.

1.1.3. Tasas aplicadas en otros casos que implican el servicio de Energía Eléctrica.

1.1.3.1. Trámites por reformas y ampliación de instalaciones:

- Instalaciones hasta 8,8 kW ..... 2 UBT
- Instalaciones mayores de 8,8 kW ..... 5 UBT

Para instalaciones de hasta 2,2 kW cuando son obras propuestas por Intendencias Municipales, proyectadas y dirigidas por técnicos de las mismas, se aplica un 50% del importe.

**1.2. Conexiones directas de emergencia**

Solicitud de conexión efectuada dentro de las 72 horas previas ..... 3 UBT  
Esta tasa es adicional a lo establecido en el numeral 1.1.3

**1.3. Servicios extraordinarios en Usinas con servicio restringido**

Por hora ..... 6 UBT

**1.4. Por reconexión del servicio**

En servicios con potencia contratada menor o igual a 40 kW ..... \$ 1.039  
En servicios con potencia contratada mayor a 40 kW ..... \$ 1.673

**1.5. Por rehabilitación del servicio**

En servicios con potencia contratada menor o igual a 40 kW ..... \$ 1.564  
En servicios con potencia contratada mayor a 40 kW ..... \$ 2.204

**2. Tasas de Conexión que involucran servicios con microgeneración.**

En todos los casos, la potencia pico de la Instalación Microgeneradora (IMG) será menor o igual que la potencia contratada en el servicio.

**2.1. Nuevos servicios con IMG**

2.1.1. Monofásicos con potencia a contratar menor o igual que 9,2 kW

- Tarifa simple ..... A + (B x 1,4)
  - Tarifa doble horario ..... A + (B x 1,6)
- A y B son los componentes de tasa de conexión definidos en el numeral 1.

2.1.2. Resto de las situaciones

En servicios trifásicos con potencia a contratar menor o igual que 9,2 kW y en servicios monofásicos o trifásicos con potencia a contratar mayor que 9,2 kW, se cobra la Tasa de Conexión de servicios sin IMG.

**2.2. Servicios existentes**

2.2.1. Servicios que incorporan IMG manteniendo la potencia contratada y tarifa aplicada.

2.2.1.1. Servicios monofásicos con potencia contratada menor o igual que 9,2 kW

- Tarifa simple ..... \$ 1.201
- Tarifa doble horario ..... \$ 1.547

2.2.1.2. Servicios monofásicos excepcionales (potencia contratada mayor que 9,2 kW) ..... \$ 1.764

2.2.1.3. Servicios trifásicos con potencia contratada mayor que 9,2 kW.

- Tarifa simple ..... \$ 2.319
- Tarifa doble horario (solo requiere reprogramación) ..... \$ 1.764
- Tarifa triple horario (solo requiere reprogramación) ..... \$ 1.764

2.2.1.4. Servicios trifásicos excepcionales (potencia contratada menor o igual que 9,2 kW) ..... \$ 1.764

**Trámites que implican estudios técnicos**

**2.3. Tasa de evaluación de documentación técnica y proyecto**

De acuerdo a las cargas solicitadas en cada servicio:

- 2.3.1. Hasta 10 kW ..... 2 UBT
- 2.3.2. De más de 10 kW hasta 50 kW ..... 6 UBT
- 2.3.3. De más de 50 kW hasta 300 kW ..... 10 UBT
- 2.3.4. De más de 300 kW ..... 15 UBT
- 2.3.5. Cuando se reformen los planos:

- a) Si la reforma no implica aumento de carga ..... 1 UBT
- b) Si se aumenta la carga, se abonará la Tasa que corresponda a la nueva potencia solicitada, según la escala precedente.

Se exceptúan de estas tasas a las viviendas modestas con cargas solicitadas de 2,2 kW.

**2.4. Tasa de elaboración de Proyectos de Electrificación Rural (TEPER)**

Es el valor a ser abonado para solicitudes de Electrificación Rural en las que los interesados ejecutan las obras por su cuenta y UTE decida elaborar el proyecto de las mismas. Se establece la siguiente escala de acuerdo a la longitud de línea proyectada para todos los servicios involucrados en la solicitud:

- 2.4.1. Hasta 2 km de línea proyectada ..... 20 UBT
- 2.4.2. Para más de 2 km de línea proyectada.  
Por km de línea ..... 10 UBT

**3. Trámites que implican prestación de otros servicios**

**3.1. Trámite de fichas sueltas, cambio de sitio de medidor, cambio de recorrido de entrada, corrimiento de líneas y/o trámites similares.**

..... 5 UBT

**3.2. Inspección parcial o inspección de cañerías**

..... 1 UBT

**3.3. Cambios de medidores por servicios provisorios para fiestas**

..... 3 UBT

**3.4. Operarios de guardia**

3.4.1. Días hábiles  
a) Hasta hora 22:00.  
Por hora o fracción ..... 2 UBT  
b) Después de hora 22:00 y hasta la hora 06:00  
Por hora o fracción ..... 4 UBT

3.4.2. Días feriados  
a) Hasta hora 22:00.  
Por hora o fracción ..... 4 UBT  
b) Después de hora 22:00 y hasta la hora 06:00  
Por hora o fracción ..... 8 UBT

**3.5. Certificado de entrada de instalaciones eléctricas de edificios construidos por ley de propiedad horizontal y los edificios adaptados para la venta de propiedad horizontal.**

Inspección por cada servicio horizontal ..... 1 UBT

**3.6. Gastos de Administración por:**

- 3.6.1. Uso irregular de energía eléctrica ..... 10 UBT
- 3.6.2. Traspasos tarifarios y/o conexión indebida ..... 2 UBT

**3.7. Ejemplares de las Normas Técnicas**

- 3.7.1. Norma de Instalaciones ..... 1,5 UBT
- 3.7.2. Reglamento de Baja Tensión ..... 1,5 UBT

**3.8. Tasa por concepto de trámite de regularización de cañerías tapadas por previa inspección:**

- 3.8.1. Hasta 100 m<sup>2</sup> de edificación ..... 10 UBT
- 3.8.2. Por m<sup>2</sup> adicional ..... 0,1 UBT

Se exonera del pago de esta tasa a las cañerías que se hayan efectuado en zonas no electrificadas, siempre que las mismas hayan sido realizadas por lo menos 180 días antes de la iniciación de los trabajos de electrificación y su pedido de regularización se presente en un plazo no mayor de 180 días a partir de la inauguración de los servicios.

**4. Bonificación por envío de factura vía e-mail**

En los casos en que el cliente opte por el envío de su factura mensual vía e-mail, en sustitución de la vía papel, se aplicará la siguiente bonificación al Cargo Fijo de la tarifa correspondiente ..... \$ 18,0

**5. Multa por concepto de mora por adeudos vencidos**

- 5.1. Cuando éste se abone dentro de los 5 días hábiles siguientes a su vencimiento, 5% del importe facturado.
- 5.2. Cuando éste se abone después de los 5 días hábiles siguientes a su vencimiento, 10% del importe facturado.



**II. VALOR DE LA UBT:**

1 UBT = \$ 671,62
----------------------

La UBT (Unidad Básica de Tasa) se aplica a las tasas comerciales en general y se actualiza de acuerdo al índice medio de ajuste de las Tarifas Eléctricas.

**III. TASA DE INTERÉS APLICABLE A LAS GARANTÍAS DE PERMANENCIA Y DE CONTRATACIÓN**

La tasa de interés a aplicar para remunerar los depósitos en garantía en efectivo, es la Tasa Media de Empresas de Intermediación Financiera en Moneda Nacional no reajutable, para Empresas Grandes y Medianas, publicada por el Banco Central del Uruguay para el plazo de hasta 366 días. La tasa se fijará el 1° de noviembre de cada año.

**ARTÍCULO 2.-** Exhórtase a la Administración Nacional de Usinas y Trasmisiones Eléctricas a destinar durante el ejercicio 2018 hasta \$ 208.000.000 (pesos uruguayos doscientos ocho millones) para el otorgamiento de beneficios relacionados con el servicio de energía eléctrica, de acuerdo a las condiciones generales que establezca el Ministerio de Industria, Energía y Minería.

**ARTÍCULO 3.-** Comuníquese, publíquese, etc.  
**Dr. TABARÉ VÁZQUEZ, Presidente de la República, Período 2015-2020;** CAROLINA COSSE; DANILO ASTORI.

19

**Decreto 383/017**

Apruébanse los precios máximos de venta para los combustibles, disolventes y productos especiales, fijados por el Directorio de ANCAP, a regir a partir de la hora cero del día 3 de enero de 2018.

(99\*R)

MINISTERIO DE INDUSTRIA, ENERGÍA Y MINERÍA  
MINISTERIO DE ECONOMÍA Y FINANZAS

Montevideo, 28 de Diciembre de 2017

**VISTO:** el Oficio No. 310-2017-D/245107/0 de fecha 7 de diciembre de 2017, de la Administración Nacional de Combustibles, Alcohol y Portland por el que somete a la aprobación del Poder Ejecutivo, los precios máximos de venta propuestos para los productos derivados del petróleo crudo, disolventes y productos especiales.

**RESULTANDO:** I) que por resolución del Directorio Nro. 1277/12/2017 de fecha 7 de diciembre de 2017, la Administración Nacional de Combustibles, Alcohol y Portland resolvió fijar los nuevos precios de venta para los combustibles, disolventes y productos especiales que expende el organismo;

II) que en la citada resolución se transcribe el detalle de los nuevos precios de venta de los productos mencionados ut supra.

**ATENCIÓN:** a lo dispuesto por el literal f) del artículo 3ro. de la Ley No. 8764 del 15 de octubre de 1931, en la redacción dada por el artículo 1° del Decreto-Ley No. 15.312 de fecha 20 de agosto de 1982.

**EL PRESIDENTE DE LA REPÚBLICA****DECRETA:**

**Artículo 1o.-** Apruébanse los siguientes precios máximos de venta para los combustibles, disolventes y productos especiales fijados por el Directorio de la Administración Nacional de Combustibles, Alcohol y Portland, los que entrarán en vigencia a partir de la hora cero del 3 de enero de 2018:

a) COMBUSTIBLES	PRECIO POR LITRO
Gasolina aviación 100/130	\$ 59,30
Jet A1	\$ 33,60
Gasolina Premium 97 30S	\$ 52,30
Gasolina Super 95 30S	\$ 50,40
Queroseno	\$ 34,10
Gas Oil 50S	\$ 40,40
Gas Oil 10S	\$ 55,60
Alcohol carburante	\$ 73,20
	POR KILOGRAMO
Butano Desodorizado	\$ 62,40
	POR MIL LITROS
Fuel Oil Pesado	\$ 19.680,00
Fuel Oil Medio	\$ 24.000,00

Los precios de las gasolinas, queroseno, gas oil y alcohol carburante son a granel en las plantas de almacenaje y en los lugares de expendio de toda la República y comprenden los impuestos que en cada caso correspondan, pudiéndose adicionar los gastos que se originen para otras formas de entrega. En el caso del precio del gas oil y del alcohol carburante incluyen el Impuesto al Valor Agregado.

El precio del fuel oil es a granel en la planta de almacenamiento de Montevideo y comprende los impuestos (incluido el Impuesto al Valor Agregado) que correspondan pudiéndose adicionar los gastos que se originen para otras formas de entrega, así como los fletes y demás gastos.



**Base de datos institucional**

[impo.com.uy/base-datos-institucional](http://impo.com.uy/base-datos-institucional)

Departamento Comercial

☎ 908 5042, 2908 5180, internos: 347 - 336

✉ comercial@impo.com.uy

**IMPO**

Los precios de los combustibles destinados a la aviación son a granel en las plantas de almacenaje de todo el país y puestos de la Dirección General de Infraestructura Aeronáutica. No incluyen el impuesto a los combustibles utilizados por la aviación nacional y de tránsito creado por el Decreto Ley No. 14.189 de fecha 30 de abril de 1974 que se adicionará cuando corresponda.

Los precios de los combustibles con destino al uso de buques o embarcaciones de bandera nacional, que realicen servicios de navegación y comercio exceptuando los deportivos y los buques pesqueros de bandera nacional, se fijarán tomando como referencia los precios en el mercado internacional.

b) PROPANO INDUSTRIAL Y PROPANO REDES	POR TONELADA
Supergas Granel	\$ 44.850,00
Propano Industrial	\$ 44.850,00
Propano Redes	\$ 44.850,00

Estos precios incluyen el Impuesto al Valor Agregado.

Los precios fijados para el Propano Industrial y Propano Redes son para el producto entregado en la Planta de ANCAP de La Tablada y en las condiciones establecidas.

c) DISOLVENTES	PRECIO POR LITRO
Solvente 1197	\$ 39,30
Solvente Disán	\$ 39,30
Aguarrás	\$ 39,30
Base para insecticida	\$ 42,50
Querosol	\$ 42,00

Los precios de los disolventes son a granel en la Planta de ANCAP de La Teja y en el terminal del distribuidor autorizado y comprenden los impuestos que en cada caso correspondan (incluido el Impuesto al Valor Agregado), pudiéndose adicionar los gastos que se originen para otras formas de entrega.

d) PRODUCTOS ESPECIALES	PRECIO POR LITRO
Hexano comercial	\$ 60,30

Este precio es a granel en la Planta de ANCAP en La Teja y en el terminal del distribuidor autorizado e incluye el Impuesto al Valor Agregado, pudiéndose adicionar los gastos que se originen para otras formas de entrega.

PETCOKE - Este precio se fijará tomando como base el precio de importación suministrado por el proveedor (el que figure en factura) y se le adicionarán: 1) todos los gastos incurridos para la nacionalización del producto, 2) los gastos incurridos hasta que el producto esté disponible en el lugar convenido con el comprador, siempre que correspondan y en acuerdo con éste último, 3) el margen de comercialización correspondiente el cual no podrá exceder el 5% sobre el precio FOB del producto importado, y 4) el Impuesto al Valor Agregado. Para el Supergás, apruebase el siguiente precio máximo de venta, el que entrará en vigencia a partir de la hora cero del 1 de febrero de 2018:

Supergás	POR KILOGRAMO
	\$ 43,50

**Artículo 2o.-** Los precios de todos los combustibles que emplee UTE en la generación térmica de energía eléctrica, serán fijados tomando únicamente como referencia los precios en el mercado internacional y facturados en dólares americanos -aunque no supere los volúmenes establecidos en la previsión presupuestal de UTE- durante todo el tiempo en que se extiendan las condiciones negativas que impiden lograr una suficiente disponibilidad de energía eléctrica generada en las represas hidroeléctricas.

Cuando no se den las condiciones establecidas en el inciso anterior, los precios de los combustibles suministrados a UTE, destinados tanto a atender los requerimientos del Acuerdo de Interconexión Eléctrica con países limítrofes, así como la generación

térmica de energía eléctrica para el mercado interno se fijarán tomando como referencia los precios del mercado internacional y serán facturados en dólares americanos, una vez superados los volúmenes establecidos en la previsión presupuestal de UTE aprobada por el Poder Ejecutivo.

**Artículo 3o.-** Los precios del fuel oil, supergás, butano desodorizado, propano industrial y propano redes, gas oil y alcohol carburante incluyen el Impuesto al Valor Agregado, el que se cargará en factura.

**Artículo 4o.-** Facúltase a la Administración Nacional de Combustibles, Alcohol y Portland, a modificar por razones fundadas, el precio de los disolventes y productos especiales en hasta un 15% (quince por ciento), debiendo comunicarlo en cada oportunidad al Poder Ejecutivo.

**Artículo 5º.-** Comuníquese, publíquese, etc.  
**Dr. TABARÉ VÁZQUEZ, Presidente de la República, Período 2015-2020; CAROLINA COSSE; DANILO ASTORI.**

**20**  
**Decreto 384/017**

Autorízase a la firma CONECTA S.A., el ajuste en sus tarifas a partir del 1º de enero de 2018, por el servicio de suministro de gas natural en el sur del país y en la ciudad de Paysandú.  
 (100\*R)

MINISTERIO DE INDUSTRIA, ENERGÍA Y MINERÍA  
 MINISTERIO DE ECONOMÍA Y FINANZAS

Montevideo, 28 de Diciembre de 2017

**VISTO:** la necesidad de aprobar el Cuadro de Tarifas Máximas de gas natural correspondiente al servicio de distribución del sur del país y de la Ciudad de Paysandú y de propano redes, de la firma CONECTA S.A., a regir a partir del 1º de enero de 2018, según planillas anexas,

**RESULTANDO:** I) que por el Decreto N° 271/017, del 25 de setiembre del 2017, se aprobó el ajuste de tarifas de gas natural de CONECTA S.A a regir a partir del 1 de setiembre del 2017 de acuerdo a la nueva situación de adquisición de gas natural por parte de nuestro país proveniente de Argentina;

II) que los precios son los que derivan de las variaciones en los componentes de costos operados siguiendo los mismos criterios que los que se adoptaron para los cálculos de las tarifas aprobadas por el decreto referido en el numeral anterior;

**CONSIDERANDO:** que las actualizaciones tarifarias fueron analizadas por la Dirección Nacional de Energía del Ministerio de Industria, Energía y Minería y la Unidad Reguladora de Servicios de Energía y Agua;

**ATENCIÓN:** a lo expuesto y lo previsto por el artículo 51 de la Constitución de la República;

**EL PRESIDENTE DE LA REPÚBLICA**

**DECRETA:**

**Artículo 1º.-** Autorízase a la firma CONECTA S.A. el ajuste en sus tarifas que regirá a partir del 1º de enero de 2018, por el servicio de suministro de gas natural en el sur del país y en la Ciudad de Paysandú y de propano redes conforme a los Cuadros de Tarifas Máximas que se describen en Anexos I, II y III que forman parte del presente decreto.

**Artículo 2º.-** Comuníquese, publíquese, etc.  
**Dr. TABARÉ VÁZQUEZ, Presidente de la República, Período 2015-2020; CAROLINA COSSE; DANILO ASTORI.**



# ursea

unidad reguladora servicios de energía y agua

CONECTA S. A. SUR						
					En vigencia a partir de:	01/01/2018
TARIFAS MÁXIMAS PARA GAS NATURAL A USUARIOS (SIN IMPUESTOS)						
CATEGORÍA/CLIENTE	En dólares de los Estados Unidos de América					
RESIDENCIAL	Cargo fijo por factura (6)	Cargo por m3 consumido	Cargo por conexión			
R	12,70	0,831	120			
SERVICIO GENERAL (1)		Cargo por m3 consumido				
P	Cargo fijo por factura (6)	0 a 1000 m3	más de 1000 m3	Cargo por conexión		
	23,92	0,928	0,794	350		
SERVICIO GENERAL (1)			Cargo por m3 consumido			
G	Cargo fijo por factura (6)	Cargo por m3/día (2)	0 a 5000 m3	más de 5000 m3	Cargo por conexión	
			FD (3)		FT (3)	
GRANDES USUARIOS (1)	Cargo fijo por factura (6)	Cargo por m3/día (2)	Cargo por m3 consumido	Cargo por m3/día (2)	Cargo por m3 consumido	
FD-FT						
SBD-GNC	(5)	(5)	(5)			

Nota: "m3" significa metro cúbico; "m3/día" significa metro cúbico por día. A efectos de la facturación se utilizará el tipo de cambio interbancario vendedor de cierre vigente al último día del mes anterior al de la prestación del servicio, según el Banco Central del Uruguay. Estas tarifas deben cargarse con el IVA (22%) a los distintos cargos.

(1) Los usuarios tienen derecho a elegir el servicio y régimen tarifario aplicable siempre que contraten los siguientes mínimos:

- G: quinientos metros cúbicos por día (500 m3/día)
- FD-FT: cinco mil m3/día (5000 m3/día)

Las tarifas FD y FT requieren cargo por reserva de capacidad más cargo por metro cúbico consumido.

(2) Cargo por metro cúbico diario de capacidad reservada.

(3) Los usuarios conectados a las redes de distribución.

(4) Los usuarios conectados a los gasoductos troncales o de aproximación.

(5) Tarifas a definir por el Poder Ejecutivo.

(6) Cargo bimestral.





<b>CONECTA S. A. NORTE</b>					<b>En vigencia a partir de:</b> 01/01/2018	
<b>TARIFAS MÁXIMAS PARA GAS NATURAL A USUARIOS (SIN IMPUESTOS)</b>						
<b>CATEGORÍA/CLIENTE</b>		<b>En dólares de los Estados Unidos de América</b>				
<b>RESIDENCIAL</b>	<b>Cargo fijo por factura (6)</b>	<b>Cargo por m3 consumido</b>	<b>Cargo por conexión</b>			
R	12,70	0,817	120			
<b>SERVICIO GENERAL (1)</b>	<b>Cargo fijo por factura (6)</b>	<b>Cargo por m3 consumido</b>		<b>Cargo por conexión</b>		
P		0 a 1000 m3	más de 1000 m3			
	23,92	0,914	0,779	350		
<b>SERVICIO GENERAL (1)</b>	<b>Cargo fijo por factura (6)</b>	<b>Cargo por m3/día (2)</b>	<b>Cargo por m3 consumido</b>		<b>Cargo por conexión</b>	
G						
<b>GRANDES USUARIOS (1)</b>	<b>Cargo fijo por factura (6)</b>	<b>FD (3)</b>		<b>FT (4)</b>		
		<b>Cargo por m3/día (2)</b>	<b>Cargo por m3 consumido</b>	<b>Cargo por m3/día (3)</b>	<b>Cargo por m3 consumido</b>	
FD-FT						
SBD-GNC	(5)	(5)	(5)			
<p>Nota: "m3" significa metro cúbico; "m3/día" significa metro cúbico por día. A efectos de la facturación se utilizará el tipo de cambio interbancario vendedor de cierre vigente al último día del mes anterior al de la prestación del servicio, según el Banco Central del Uruguay. Estas tarifas deben cargarse con el IVA (22%) a los distintos cargos.</p> <p>(1) Los usuarios tienen derecho a elegir el servicio y régimen tarifario aplicable siempre que contraten los siguientes mínimos:</p> <p>G: quinientos metros cúbicos por día (500 m3/día)                  FD-FT: cinco mil m3/día (5000 m3/día)</p> <p>Las tarifas FD y FT requieren cargo por reserva de capacidad más cargo por metro cúbico consumido.</p> <p>(2) Cargo por metro cúbico diario de capacidad reservada.                  (3) Los usuarios conectados a las redes de distribución.                  (4) Los usuarios conectados a los gasoductos troncales o de aproximación.                  (5) Tarifas a definir por el Poder Ejecutivo.                  (6) Cargo bimestral.</p>						



Conecta - Tarifa Propano Redes				En vigencia a partir	01/01/2018
TARIFAS MÁXIMAS PARA GLP (*) (SIN IMPUESTOS)					
En Dólares de los Estados Unidos de América					
CATEGORÍA / CLIENTE	Cargo fijo por factura	Cargo por m <sup>3</sup> consumido	Cargo por conexión		
RESIDENCIAL					
R	12,45	3,151	120		
SERVICIO GENERAL					
P	23,44	0 a 1.000 m <sup>3</sup>	más de 1.000 m <sup>3</sup>	350	
		3,395	3,057		

[\*] Los valores corresponden a gas licuado de petróleo vaporizado

21  
Decreto 385/017

Apruébanse las tarifas de servicios de Telefonía y Telecomunicaciones Públicas, a regir a partir del 1° de enero de 2018.

(105\*R)

MINISTERIO DE INDUSTRIA, ENERGÍA Y MINERÍA  
MINISTERIO DE ECONOMÍA Y FINANZAS

Montevideo, 28 de Diciembre de 2017

**VISTO:** lo que surge de las presentes actuaciones;

**RESULTANDO:** los análisis de costos realizados por las gerencias competentes en el marco de lo dispuesto por el inciso II del Art. 12 del D.L. N° 14.235 en su actual redacción;

**CONSIDERANDO:** I) que en cumplimiento del precepto de asegurar una administración eficiente consagrado en el Art. 60 de la Constitución de la República, corresponde acceder a lo solicitado por los Servicios en base a los fundamentos que allí se expresan, que se comparten;

II) que tratándose de estrategias de marketing, la divulgación de determinada información relativa a procesos y productos vinculada a esta decisión, puede suponer pérdida de ventajas competitivas frente a otros actores del mercado nacional de telecomunicaciones, por lo que corresponde declarar reservada la que se contiene en estos obrados y reúne dichas características, de acuerdo a lo establecido en el artículo 9, literal E) de la Ley N° 18.381 de 17 de octubre de 2008, y la Resolución DGS N° 01/12 del 24 de julio de 2012;

**ATENTO:** a lo expuesto en el Art. 60 de la Constitución de la República; en el Art. 12 del Decreto Ley N° 14.235 de 25 de julio de 1974 en la redacción dada por el Art. 13 de la Ley N° 18.381 del 17 de octubre de 2008; en los Arts. 1 y 2 del Decreto N° 310/980 de 3 de junio de 1980; y a lo informado por la División Marketing;

EL PRESIDENTE DE LA REPÚBLICA

DECRETA:

**Artículo 1°.-** Apruébanse las tarifas de servicios de Telefonía y Telecomunicaciones Públicas, que regirán a partir de la fecha del presente Decreto, consignadas en el Boletín de Tarifas que se adjunta.

**Artículo 2°.-** Apruébase el cierre de comercialización de facilidades y servicios telefónicos residenciales y comerciales.

**Artículo 3°.-** Establécese que las tarifas propuestas regirán a partir del 1° de enero de 2018.

**Artículo 4°.-** Declárase reservada la información que surge de estos obrados por el término de 10 años, en el marco de la RDGS N° 1/2012, en los términos referidos en el CONSIDERANDO II.

**Artículo 5°.-** Comuníquese, publíquese, etc.

**Dr. TABARÉ VÁZQUEZ, Presidente de la República, Período 2015-2020; CAROLINA COSSE; DANILO ASTORI.**



**IMPOmultimedia**

[impo.com.uy/multimedia](http://impo.com.uy/multimedia)

Departamento Comercial

☎ 908 5042, 2908 5180, internos: 347 - 336

✉ [comercial@impo.com.uy](mailto:comercial@impo.com.uy)

IMPO



**BOLETIN DE TARIFAS  
SERVICIOS TELEFONICO Y TELEGRAFICO**

**VIGENCIA: 01 DE ENERO 2018**



ÍNDICE	
<u>SECCIÓN 1. DEFINICIONES BÁSICAS</u>	3
<u>SECCIÓN 2. DISPOSICIONES REGLAMENTARIAS.</u>	3
<u>SECCIÓN 3. SERVICIOS TELEFÓNICOS.</u>	4
<u>3.1. SERVICIO URBANO</u>	4
<u>3.1.1. Tarifa de Conexión (Nuevo Servicio y Traslado)</u>	4
<u>3.1.2. Depósito Reembolsable</u>	4
<u>3.1.3. Tarifa Mensual</u>	4
<u>3.1.4. Precio de Venta de los Aparatos Telefónicos</u>	4
<u>3.2. SERVICIOS TELEFÓNICOS INALÁMBRICOS</u>	6
<u>3.2.1. Tarifa de Conexión (Nuevo Servicio y Traslado)</u>	6
<u>3.2.2. Depósito Reembolsable</u>	6
<u>3.2.3. Tarifa Mensual</u>	6
<u>3.2.4. Precio de Venta Terminales inalámbricas</u>	6
<u>3.3. SERVICIOS EN COLECTIVO Y BL DIGITAL</u>	8
<u>3.3.1. COLECTIVO</u>	8
<u>3.3.2. SERVICIO DE CONTINGENCIA</u>	8
<u>3.4. SERVICIOS DE RED INTELIGENTE (Numeración Abreviada 0800.28) y TRONCAL SIP</u>	9
<u>3.4.1. ACCESOS SERVICIOS DE RED INTELIGENTE (Numeración abreviada, 0800, 28)</u>	9
<u>3.4.2. CAPACIDADES SERVICIOS DE RED INTELIGENTE (Numeración abreviada, 0800, 28)</u>	10
<u>3.4.3. MODIFICACIONES DE ACCESOS O CAPACIDADES de SERVICIOS DE RED INTELIGENTE (Numeración abreviada, 0800, 28)</u>	10
<u>3.4.4. TRONCALES SIP</u>	11
<u>3.5. SERVICIO DE COBRO REVERTIDO INTERNACIONAL (I800)</u>	11
<u>3.6. RED DIGITAL DE SERVICIOS INTEGRADOS - R.D.S.I.</u>	12
<u>3.7. SERVICIO DE GUÍA NUMÉRICO - 0900.1122</u>	14
<u>3.8. TARIFAS POR UTILIZACIÓN</u>	14
<u>3.8.1. Comunicaciones Nacionales</u>	14
<u>3.8.1.1. Tarifa Nacional</u>	14
<u>3.8.1.2. Comunicaciones de Cobro Revertido Nacional</u>	14
<u>3.8.1.3. Comunicaciones Interurbanas Interdepartamentales con Distancias Mayores a 60 Km. para Servicios de Interconexión</u>	14
<u>3.8.2. Comunicaciones Internacionales</u>	14
<u>3.8.2.1. Telefonía Convencional Telediscada</u>	14
<u>3.8.2.2. Entrantes - Cobro Revertido Servicio Automático</u>	15
<u>3.8.3. Comunicaciones con buques en navegación</u>	15
<u>3.8.4. Comunicaciones Telefonía Fija Prepaga</u>	15
<u>3.9. OTROS SERVICIOS</u>	15
<u>3.9.1. Facilidades Telefónicas</u>	15
<u>3.9.2. Servicio de correo de Voz, Fax y Fax Virtual</u>	15
<u>3.9.3. Informes de Guía Servicio 122</u>	16
<u>3.9.4. Figuración múltiple en guía</u>	16
<u>3.9.5. Cambio de número de llamada</u>	16
<u>3.9.6. Elección del número de llamada, por parte del cliente</u>	16
<u>3.9.7. Lectura del medidor de cómputos</u>	17
<u>3.9.8. Daños en aparatos telefónicos</u>	17
<u>3.9.9. Cambio Vencimiento fecha de factura</u>	17
<u>3.9.10. Servicios de enchufes portuarios</u>	17
<u>3.9.11. Cesión de derechos</u>	18
<u>3.9.12. Facilidad de uso de servicios telefónicos por terceros</u>	18
<u>3.9.13. Medidas de tráfico y grado de servicio</u>	18
<u>3.9.14. Servicio de Audioconferencia</u>	19
<u>3.9.15. Precio de Guías Telefónicas</u>	19
<u>3.9.16. Servicio de Guía Inversa</u>	19
<u>3.9.17. Servicio Números Uruguayos. ANTEL Departamento 20</u>	19
<u>3.9.18. Servicio "Números del Mundo"</u>	19
<u>3.10. OTROS CARGOS</u>	20
<u>3.10.1. Pagos fuera de fecha</u>	20
<u>3.10.2. Sanciones a clientes ofensores de la red</u>	20
<u>SECCIÓN 4. SERVICIOS DE TELECOMUNICACIONES PÚBLICAS</u>	21
<u>4.1. TARJETA CHIP</u>	21
<u>4.2. TELECARD</u>	21
<u>4.3. TELÉFONOS MONEDEROS</u>	22
<u>SECCIÓN 5. SERVICIOS TELEGRÁFICOS.</u>	23
<u>SECCIÓN 6. TRASMISIONES PARA LA PRENSA.</u>	24
<u>6.1. TRASMISIONES URBANAS.</u>	24
<u>6.2. TRASMISIONES INTERURBANAS.</u>	24
<u>6.3. TRASMISIONES INTERNACIONALES.</u>	25
<u>6.4. OTROS CARGOS</u>	26
<u>SECCIÓN 7. SERVICIOS NO CONVENCIONALES</u>	27
<u>7.1. ARRENDAMIENTO DE INFRAESTRUCTURA</u>	27
<u>SECCIÓN 8. VARIOS</u>	28
<u>8.1. SERVICIOS PROVISORIOS</u>	28
<u>8.2. APROBACIÓN DE EQUIPOS</u>	28
<u>8.3. INSPECCIONES Y OMISSIONES DE TRAMITE</u>	28
<u>8.4. REGIMEN DE EXPANSIÓN MASIVA DE NUEVOS SERVICIOS</u>	29
<u>8.5. EXONERACIONES</u>	29

**SECCION 1 : DEFINICIONES BASICAS****1.1 REGLAMENTACION**

Conjunto de normas establecidas por el Directorio, mediante las cuales se definen, entre otras disposiciones, la forma y oportunidad de aplicación de las tarifas.  
Su texto y modificaciones toman estado público a través del Diario Oficial y publicaciones de prensa ocasionales.

**1.2 ZONAS A y B**

Se define como ZONA A a aquella establecida en los planos elaborados y aprobados por las jerarquías competentes como el área de Planta Externa Convencional.  
Se define como ZONA B el resto del área asignada a cada zona telefónica local.

**1.3 CLIENTES URBANOS Y RURALES**

Se define como Cliente Urbano al que está instalado en ZONA A o que estando en ZONA B tiene servicio de una central no celular.  
Se define como Cliente Rural al que está ubicado en ZONA B y tiene servicio automático de una central celular.

**1.4 CASAS DE FAMILIA**

Todas las figuraciones de este término deben entenderse aplicables a las casas de familia propiamente dichas y a las situaciones asimiladas a ellas, según la reglamentación.

**1.5 OTROS CLIENTES**

Cualquier otra categoría de cliente no catalogada como Casa de Familia.

**SECCION 2 : DISPOSICIONES REGLAMENTARIAS****2.1 SOBRE LA TARIFA DE CONEXION**

La tarifa de conexión por nuevo servicio o traslado debe ser cobrada aún cuando exista conexión en la línea donde se instalará el servicio.

Los traslados de la zona A a la zona B y viceversa, se considerarán en las condiciones y tarifas establecidas para la zona de destino.

**RESCISIÓN DE CONTRATO:** se podrá rescindir el contrato en cualquier momento, aún antes de haberse habilitado el servicio; para ese caso se aplicarán los siguientes criterios:

- si el servicio fue habilitado o en su defecto se ejecutó el trabajo de instalación, no corresponde la devolución de la tarifa de conexión; las mensualidades no pagas deberán hacerse efectivas sin discontinuidad.
- si no se hubiera realizado ningún trabajo en el momento de la rescisión, se devolverá lo aportado por dicha tarifa.

**2.2 SOBRE EL DEPOSITO REEMBOLSABLE**

**FORMA DE PAGO:** el valor a pagar será el vigente a la fecha de la firma del contrato; en caso de pago en cuotas, el valor de éstas quedará fijado en el momento de la firma del conforme manteniéndose constantes hasta el pago total; en caso de abonarse al contado, el pago se hará efectivo conjuntamente con los consumos; si elige el pago en cuotas, éstas serán consecutivas y la primera se abonará simultáneamente con la primera cuota de la tarifa de conexión.

**TRASLADOS:** el valor a pagar comprende a todo tipo de cambio de ubicación; en los traslados que están aportando parte del depósito en mensualidades, su pago continuará aún cuando no se obtenga el traslado en forma inmediata.

Cuando el cliente suprime el servicio, se hace devolución del porcentaje del depósito integrado hasta esa fecha, actualizado a los valores vigentes en ese momento.

**2.3 SOBRE LA TARIFA MENSUAL**

Las fracciones de mes serán cobradas en proporción al tiempo de conexión.

**2.4 SOBRE LAS TRASMISIONES DE PRENSA**

El otorgamiento de líneas de larga distancia para transmisiones de cualquier tipo estará condicionada a que existan suficientes circuitos para el servicio ordinario que se cursa por esas líneas.

Los pedidos se harán con una antelación mínima de 2 días hábiles para las transmisiones nacionales, y 4 días para transmisiones internacionales, adjudicándose por riguroso orden de presentación.

Los lapsos no utilizados por voluntad del interesado y comprendidos dentro del período por éste solicitado, se tasarán siguiendo el procedimiento indicado para los desistimientos.

La Administración se reserva el derecho de rechazar modificaciones que se pretenda sobre la solicitud original, referentes a adelantos o prolongaciones de horarios; en caso de aceptarse las modificaciones, el tiempo de adelanto o prolongación se facturará a doble tarifa.

Los cambios de un día para otro serán considerados como un desistimiento y una nueva solicitud, salvo casos de postergación de programas organizados sin la intervención directa o indirecta del solicitante, en cuyo caso se mantendrá la misma prioridad.

Las solicitudes de circuitos para programas en general, deberán hacerse en los formularios que a tales efectos posee la Administración, los que serán rechazados en caso de que no contengan los datos requeridos o que estos figuren en forma ambigua; es imprescindible que se establezca clara y detalladamente en qué consiste el programa a transmitir; la modificación del carácter del programa requiere la presentación de una nueva solicitud.

ANTEL podrá suspender una transmisión que no corresponda a los datos, sin derecho a reclamación ni indemnización de especie alguna.

**2.5 SOBRE LA FINANCIACION**

El cliente tomará la decisión sobre la forma de pago en aquellos servicios en que la reglamentación de ANTEL lo permita y en las cuotas que determine la Administración. La tasa de interés de financiamiento se fijará de acuerdo con lo establecido en el Decreto del poder Ejecutivo de fecha 24/10/97.

**SECCION 3 : SERVICIOS TELEFONICOS**

**3.1 SERVICIO URBANO**

**3.1.1 TARIFA DE CONEXIÓN**

**3.1.1.1 NUEVO SERVICIO**

		Sin IVA	1,22	C/IVA
3.1.1.1.1	CASA DE FAMILIA			
	Contado :	(T-2)	\$ 863,93	\$ 1.054,00
	Financiado :		\$ 294,26	\$ 357,61
	3 cuotas iguales y consecutivas de		\$ 180,37	\$ 218,38
	5 cuotas iguales y consecutivas de		\$ 95,05	\$ 114,06
	10 cuotas iguales y consecutivas de		\$ 66,71	\$ 79,38
	15 cuotas iguales y consecutivas de			

**3.1.1.1.2 OTROS CLIENTES**

			Sin IVA	C/IVA
	Contado :	(T-1)	\$ 863,93	\$ 1.054,00
	Financiado :		\$ 294,26	\$ 357,61
	3 cuotas iguales y consecutivas de		\$ 180,37	\$ 218,38
	5 cuotas iguales y consecutivas de		\$ 95,05	\$ 114,06
	10 cuotas iguales y consecutivas de		\$ 66,71	\$ 79,38
	15 cuotas iguales y consecutivas de			

**3.1.1.2 TRASLADO**

**3.1.1.2.1 CASA DE FAMILIA**

			Sin IVA	C/IVA
	A otro edificio			
	Contado :	(T-4)	\$ 863,93	\$ 1.054,00
	Financiado :		\$ 294,26	\$ 357,61
	3 cuotas iguales y consecutivas de		\$ 180,37	\$ 218,38
	5 cuotas iguales y consecutivas de		\$ 95,05	\$ 114,06
	10 cuotas iguales y consecutivas de		\$ 66,71	\$ 79,38
	15 cuotas iguales y consecutivas de			

**Dentro del mismo edificio**

	Contado :	(T-4 x 0,50)	\$ 431,97	\$ 527,00
	Financiado :		\$ 147,13	\$ 178,81
	3 cuotas iguales y consecutivas de		\$ 90,19	\$ 109,20
	5 cuotas iguales y consecutivas de		\$ 47,53	\$ 57,03
	10 cuotas iguales y consecutivas de		\$ 33,35	\$ 39,69
	15 cuotas iguales y consecutivas de			

**3.1.1.2.2 OTROS CLIENTES**

**A otro edificio**

			Sin IVA	C/IVA
	Contado :	T_3	\$ 630,31	\$ 776,96
	Financiado :		\$ 217,75	\$ 264,63
	3 cuotas iguales y consecutivas de		\$ 133,48	\$ 161,61
	5 cuotas iguales y consecutivas de		\$ 70,34	\$ 84,40
	10 cuotas iguales y consecutivas de		\$ 49,36	\$ 58,74
	15 cuotas iguales y consecutivas de			

**Dentro del mismo edificio**

	Contado :	(T-3*0,5)	\$ 319,65	\$ 389,08
	Financiado :		\$ 108,88	\$ 132,32
	3 cuotas iguales y consecutivas de		\$ 66,74	\$ 80,80
	5 cuotas iguales y consecutivas de		\$ 35,17	\$ 42,20
	10 cuotas iguales y consecutivas de		\$ 24,68	\$ 29,37
	15 cuotas iguales y consecutivas de			

**3.1.1.2.2.1 TRASLADO SIMULTÁNEO DE SERVICIOS TELEFÓNICOS**

Las empresas e instituciones que cuenten con más de 10 servicios telefónicos y soliciten el traslado simultáneo de los mismos, se beneficiarán con las siguientes reducciones sobre la tarifa T-3. En el caso que el traslado sea dentro del mismo edificio las reducciones se calculan sobre el 50% de la tarifa T-3 primeros 10 servicios  
 del 1º al 30º servicio no se aplica reducción  
 del 31º servicio en adelante 20% de reducción  
 50% de reducción

**3.1.2 DEPÓSITO REEMBOLSABLE**

**3.1.2.1 NUEVO SERVICIO**

**3.1.2.1.1 CASA DE FAMILIA**

			Sin IVA	NO GENERA IVA
	Contado :	(T-6)	\$ 909,29	
	Financiado :		\$ 308,52	
	3 cuotas iguales y consecutivas de		\$ 189,40	
	5 cuotas iguales y consecutivas de		\$ 96,40	
	10 cuotas iguales y consecutivas de		\$ 66,46	
	15 cuotas iguales y consecutivas de			

**3.1.2.1.2 OTROS CLIENTES**

			Sin IVA	NO GENERA IVA
	Contado :	(T-7)	\$ 1.705,43	
	Financiado :		\$ 578,65	
	3 cuotas iguales y consecutivas de		\$ 353,38	
	5 cuotas iguales y consecutivas de		\$ 184,56	
	10 cuotas iguales y consecutivas de		\$ 128,44	
	15 cuotas iguales y consecutivas de			

**3.1.2.2 TRASLADO**

Si en el momento de tramitar el traslado el servicio no tiene integrado el 100% del depósito según su categoría deberá cobrarse el 100% o el saldo hasta completar el mismo.

**3.1.3 TARIFA MENSUAL**

**3.1.3.1 CASA DE FAMILIA.**

			Sin IVA	C/IVA
	Servicio telefónico fijo	sin computos telefónicos	(C-6)	\$ 182,00
				NO GENERA IVA

**3.1.3.2 OTROS CLIENTES.**

		(C-3)	\$ 358,91	\$ 437,87
	Se mantiene la exoneración de la tarifa mensual para los servicios contratados con proveedores de internet, que estén activos antes del 16/10/01. Los nuevos servicios y cesión de derechos, abonarán la tarifa establecida.			

**3.1.4 PRECIO DE VENTA DE LOS APARATOS TELEFÓNICOS**

**3.1.4.1 APARATO XION Xi-TE62**

			S/ IVA	C/IVA
	Contado :	(PV-1)*0,48515	\$ 319,67	\$ 390,00
	Financiado :		\$ 108,88	\$ 132,33
	3 cuotas iguales y consecutivas de		\$ 68,74	\$ 80,81
	5 cuotas iguales y consecutivas de		\$ 35,17	\$ 42,20
	10 cuotas iguales y consecutivas de		\$ 24,68	\$ 29,37
	15 cuotas iguales y consecutivas de			

**3.1.4.2 TERMINALES DE TEXTO PARA DISCAPACITADOS FONO-AUDITIVOS (TTY)**

			S/ IVA	C/IVA
	Contado :	(PV-5)	\$ 6.922,18	\$ 8.445,08
	Financiado :		\$ 2.357,76	\$ 2.865,38
	3 cuotas iguales y consecutivas de		\$ 1.445,23	\$ 1.749,81
	5 cuotas iguales y consecutivas de		\$ 761,61	\$ 913,90
	10 cuotas iguales y consecutivas de		\$ 534,48	\$ 636,00
	15 cuotas iguales y consecutivas de			

**3.1.4.3 APARATOS IRIS**

	Aparato Telefónico Xion-T120 soporte de SMS, caller id y lectura de simcard			
	Contado :	(PV-1)*2,73678	\$ 1.803,28	\$ 2.200,00
	Financiado :		\$ 614,21	\$ 746,45
	3 cuotas iguales y consecutivas de			



	5 cuotas iguales y consecutivas de		\$ 378,49	\$ 455,84
	10 cuotas iguales y consecutivas de		\$ 198,41	\$ 238,08
	15 cuotas iguales y consecutivas de		\$ 139,23	\$ 165,88
El terminal se podrá financiar con Tarjeta de Crédito: American Express, ANDA, Cabal, Creditol, Créditos Directos, Diners, Mastercard, OCA y Visa.				
<b>3.1.4.4</b>	<b>APARATO XION XI - TI25 inalámbrico con caller Id</b>			
	Contado :	(PV-1)*1,18178	\$ 778,89	\$ 950,00
	Financiado : 3 cuotas iguales y consecutivas de		\$ 285,23	\$ 322,33
	5 cuotas iguales y consecutivas de		\$ 162,58	\$ 198,84
	10 cuotas iguales y consecutivas de		\$ 85,67	\$ 102,81
	15 cuotas iguales y consecutivas de		\$ 60,12	\$ 71,54
<b>3.1.4.5</b>	<b>APARATO BEETEL - LYNX</b>			
	Contado :	(PV-1)*1,30838	\$ 901,84	\$ 1.100,00
	Financiado : 3 cuotas iguales y consecutivas de		\$ 307,11	\$ 373,23
	5 cuotas iguales y consecutivas de		\$ 188,25	\$ 227,92
	10 cuotas iguales y consecutivas de		\$ 99,20	\$ 119,04
	15 cuotas iguales y consecutivas de		\$ 69,62	\$ 82,84
<b>3.1.4.6</b>	<b>APARATO SAGEMCOM - D220A</b>			
	Contado :	(PV-1)*1,414407	\$ 931,87	\$ 1.137,00
	Financiado : 3 cuotas iguales y consecutivas de		\$ 317,44	\$ 383,56
	5 cuotas iguales y consecutivas de		\$ 194,58	\$ 234,25
	10 cuotas iguales y consecutivas de		\$ 102,54	\$ 122,38
	15 cuotas iguales y consecutivas de		\$ 71,98	\$ 85,16
<b>3.1.4.7</b>	<b>APARATO PHILIPS - D1501B</b>			
	Contado :	(PV-1)*1,540049	\$ 1.014,75	\$ 1.238,00
	Financiado : 3 cuotas iguales y consecutivas de		\$ 345,63	\$ 411,75
	5 cuotas iguales y consecutivas de		\$ 211,86	\$ 251,54
	10 cuotas iguales y consecutivas de		\$ 111,85	\$ 131,48
	15 cuotas iguales y consecutivas de		\$ 78,35	\$ 91,58
<b>3.1.4.8</b>	<b>EXPANSIONES PARA APARATOS INALAMBRICOS</b>			
	<b>Expansor para equipo Sagemcom - D220A</b>			
	Contado :	(PV-1)*0,8682	\$ 585,24	\$ 714,00
	Financiado : 3 cuotas iguales y consecutivas de		\$ 199,34	\$ 265,46
	5 cuotas iguales y consecutivas de		\$ 122,19	\$ 161,86
	10 cuotas iguales y consecutivas de		\$ 64,39	\$ 84,23
	15 cuotas iguales y consecutivas de		\$ 45,19	\$ 58,41
	<b>Expansor para equipo Philips - D1501B</b>			
	Contado :	(PV-1)*1,128536	\$ 744,26	\$ 908,00
	Financiado : 3 cuotas iguales y consecutivas de		\$ 253,50	\$ 319,62
	5 cuotas iguales y consecutivas de		\$ 155,39	\$ 195,06
	10 cuotas iguales y consecutivas de		\$ 81,89	\$ 101,72
	15 cuotas iguales y consecutivas de		\$ 57,47	\$ 70,69

**3.2 SERVICIOS TELEFONICOS INALAMBRICOS****3.2.1 TARIFA DE CONEXIÓN****3.2.1.1 NUEVOS SERVICIOS**

		Sin IVA	CIVA
Contado :	(T-2)	\$ 863,93	\$ 1.054
Financiado : 3 cuotas iguales y consecutivas de		\$ 294,26	\$ 357,61
5 cuotas iguales y consecutivas de		\$ 180,37	\$ 218,38
10 cuotas iguales y consecutivas de		\$ 65,05	\$ 114,08
15 cuotas iguales y consecutivas de		\$ 66,71	\$ 79,38

**3.2.1.2 TRASLADOS**

		Sin IVA	CIVA
<b>3.2.1.2.1 Dentro del mismo edificio</b>			
Contado :	(T-4)*0,5	\$ 431,97	\$ 527
Financiado : 3 cuotas iguales y consecutivas de		\$ 147,13	\$ 179
5 cuotas iguales y consecutivas de		\$ 90,19	\$ 109
10 cuotas iguales y consecutivas de		\$ 47,53	\$ 57
15 cuotas iguales y consecutivas de		\$ 33,35	\$ 40

**3.2.1.2.2 A otro edificio**

		Sin IVA	CIVA
Contado :	(T-4)	\$ 863,93	\$ 1.054
Financiado : 3 cuotas iguales y consecutivas de		\$ 294,26	\$ 358
5 cuotas iguales y consecutivas de		\$ 180,37	\$ 218
10 cuotas iguales y consecutivas de		\$ 65,05	\$ 114
15 cuotas iguales y consecutivas de		\$ 66,71	\$ 79

NOTA: Se debe adicionar los precios de Aparato Telefónico establecido en el Punto 3.2.4.5 en los casos de cambio de tecnología

**3.2.2 DEPÓSITO REEMBOLSABLE****3.2.2.1 NUEVOS SERVICIOS****3.2.2.1.1 CASA DE FAMILIA**

		Sin IVA	CIVA	
Contado :	(T-6)	\$ 909,29		NO GENERA IVA
Financiado : 3 cuotas iguales y consecutivas de		\$ 308,52		
5 cuotas iguales y consecutivas de		\$ 188,40		
10 cuotas iguales y consecutivas de		\$ 88,40		
15 cuotas iguales y consecutivas de		\$ 68,48		

**3.2.2.1.2 OTROS CLIENTES**

		Sin IVA	CIVA	
Contado :	(T-7)	\$ 1.705,43		NO GENERA IVA
Financiado : 3 cuotas iguales y consecutivas de		\$ 578,65		
5 cuotas iguales y consecutivas de		\$ 353,36		
10 cuotas iguales y consecutivas de		\$ 184,56		
15 cuotas iguales y consecutivas de		\$ 128,44		

**3.2.2.2 TRASLADOS**

Si en el momento de tramitar el traslado el servicio no tiene integrado el 100% del depósito según su categoría deberá cobrarse el 100% o el saldo hasta completar el mismo.

**3.2.3 TARIFA MENSUAL****3.2.3.1 CASA DE FAMILIA**

		Sin IVA	CIVA	
Servicio telefónico fijo	sin computos telefonicos	(C-6)	\$ 182,00	NO GENERA IVA

**3.2.3.2 OTROS CLIENTES**

		Sin IVA	CIVA	
Tarifa mensual		(C-3)	\$ 358,91	\$ 437,87

**3.2.4 PRECIO DE VENTA TERMINALES INALÁMBRICOS****3.2.4.1 Sin micrófono para voz, datos y fax, incluyendo antena exterior cuando se requiera**

		Sin IVA	CIVA
Contado :	(PV-1)*1,05741	\$ 696,74	\$ 850,00
Financiado : 3 cuotas iguales y consecutivas de		\$ 237,32	\$ 288,41
5 cuotas iguales y consecutivas de		\$ 145,47	\$ 176,12
10 cuotas iguales y consecutivas de		\$ 76,66	\$ 91,99
15 cuotas iguales y consecutivas de		\$ 53,80	\$ 64,02

**3.2.4.2 Con micrófono para voz, incluyendo antena exterior cuando se requiera**

		Sin IVA	CIVA
Contado :	(PV-1)*1,05741	\$ 696,74	\$ 850,00
Financiado : 3 cuotas iguales y consecutivas de		\$ 237,32	\$ 288,41
5 cuotas iguales y consecutivas de		\$ 145,47	\$ 176,12
10 cuotas iguales y consecutivas de		\$ 76,66	\$ 91,99
15 cuotas iguales y consecutivas de		\$ 53,80	\$ 64,02

**3.2.4.3 Precio de venta de terminales GSM sin microteléfono para voz, datos y fax, incluyendo la antena exterior estándar cuando se requiera, para aquellos servicios telefónicos inalámbricos que cuenten con un terminal solo de voz y el cliente solicite contar con servicios de datos.**

		Sin IVA	CIVA
Contado :	(PV-1)*1,05741	\$ 696,74	\$ 850,00
Financiado : 3 cuotas iguales y consecutivas de		\$ 237,32	\$ 288,41
5 cuotas iguales y consecutivas de		\$ 145,47	\$ 176,12
10 cuotas iguales y consecutivas de		\$ 76,66	\$ 91,99
15 cuotas iguales y consecutivas de		\$ 53,80	\$ 64,02

**Nota:**

Según Resolución 228/08 la garantía de instalación y el equipamiento GSM para los Servicios Telefónicos Inalámbricos será de 12 meses a partir de la fecha de instalación o la entrega del equipo según sea el caso. Que las visitas por reclamos del servicio o el terminal dentro del periodo de 12 meses será SIN COSTO. Que fuera del periodo de garantía (12 meses) se otorgan 3 visitas al año SIN CARGO motivo de reclamo por el servicio o el terminal. Que las visitas por reclamos del servicio o el terminal será de \$ 1.200 IVA Incl, si expiro el periodo de garantía y/o superó el límite anual de visitas sin cargo.

**3.2.4.4 Sustitución del Terminal del Cliente**

I) En caso de requerirse sustituir el terminal del cliente por motivos atribuibles al propio cliente, como ser: mala operación del cliente, falla en las instrucciones del cliente, cambio de ubicación del terminal por parte del cliente, el precio de sustitución del terminal será:

		Sin IVA	CIVA
Contado :	(PV-1)*1,05741	\$ 696,74	\$ 850,00
Financiado : 3 cuotas iguales y consecutivas de		\$ 237,32	\$ 288,41
5 cuotas iguales y consecutivas de		\$ 145,47	\$ 176,12
10 cuotas iguales y consecutivas de		\$ 76,66	\$ 91,99
15 cuotas iguales y consecutivas de		\$ 53,80	\$ 64,02

II) En la medida que no exista un service para los terminales GSM fijos se deben aplicar los siguientes criterios ante rotura del terminal

a) Si es dentro del periodo de garantía, sustitución sin cargo del terminal.

b) Si es fuera del periodo de garantía, se sustituye el terminal por un precio de:

		Sin IVA	CIVA
Contado :	(PV-1)*1,05741	\$ 696,74	\$ 850,00

Financiado : 3 cuotas iguales y consecutivas de		\$ 237,32	\$ 288,41
5 cuotas iguales y consecutivas de		\$ 145,47	\$ 176,12
10 cuotas iguales y consecutivas de		\$ 76,66	\$ 91,99
15 cuotas iguales y consecutivas de		\$ 53,80	\$ 64,02
<b>3.2.4.5 Terminales inalámbricos en caso de traslados</b>			
		Sin IVA	C/IVA
Sin micrófono para voz, datos y fax, incluyendo antena exterior cuando se requiera			
Contado :	(PV-1)*1,05741	\$ 896,74	\$ 850,00
Financiado : 3 cuotas iguales y consecutivas de		\$ 237,32	\$ 288,41
5 cuotas iguales y consecutivas de		\$ 145,47	\$ 176,12
10 cuotas iguales y consecutivas de		\$ 76,66	\$ 91,99
15 cuotas iguales y consecutivas de		\$ 53,80	\$ 64,02
Con micrófono para voz, incluyendo antena exterior cuando se requiera			
Contado :	(PV-1)*1,05741	\$ 668,74	\$ 850,00
Financiado : 3 cuotas iguales y consecutivas de		\$ 237,32	\$ 288,41
5 cuotas iguales y consecutivas de		\$ 145,47	\$ 176,12
10 cuotas iguales y consecutivas de		\$ 76,66	\$ 91,99
15 cuotas iguales y consecutivas de		\$ 53,80	\$ 64,02
<b>3.2.4.6 MICROTELÉFONOS</b>			
En el caso de que el cliente solicite el aparato que brinda ANTEL.			
Contado :	(PV-1)*1,05741	\$ 896,74	\$ 850,00
Financiado : 3 cuotas iguales y consecutivas de		\$ 237,32	\$ 288,41
5 cuotas iguales y consecutivas de		\$ 145,47	\$ 176,12
10 cuotas iguales y consecutivas de		\$ 76,66	\$ 91,99
15 cuotas iguales y consecutivas de		\$ 53,80	\$ 64,02
<b>3.2.4.7 TERMINALES DE TEXTO PARA DISCAPACITADOS FONO-AUDITIVOS (TTY)</b>			
		Sin IVA	C/IVA
Contado :	(PV-5)	\$ 6.822,18	\$ 8.445,06
Financiado : 3 cuotas iguales y consecutivas de		\$ 2.357,76	\$ 2.865,38
5 cuotas iguales y consecutivas de		\$ 1.445,23	\$ 1.746,81
10 cuotas iguales y consecutivas de		\$ 781,81	\$ 913,80
15 cuotas iguales y consecutivas de		\$ 534,48	\$ 636,00



**3.3 SERVICIOS EN COLECTIVO Y BL DIGITAL**

**3.3.1 COLECTIVO**

**3.3.1.1 TARIFA DE CONEXIÓN**

En el caso que el colectivo sea creado con líneas nuevas o agregado de éstas, deberán cobrarse las tarifas de conexión y depósito reembolsable correspondientes a dichas líneas según 3.1.

**3.3.1.2 TARIFA MENSUAL**

		Sin IVA		CIVA
<b>Ciudadanos Particulares (residenciales y profesionales)</b>				
Cada línea	(C-6)	\$ 182,00	NO GENERA IVA	
Conectado a equipo normal y conectado a equipo especial (permite tráfico intenso).				
NOTA: Se determinó un máximo de 3 servicios por colectivo residencial.				
<b>Otros Clientes</b>				
Cada línea	(C-3)*1.05	\$ 376,88		\$ 459,76
Conectado a equipo normal y conectado a equipo especial (permite tráfico intenso).				

**3.3.2 SERVICIO DE CONTINGENCIA**

Brinda la posibilidad de elegir entre cual de dos colectivos, ubicados en direcciones diferentes, terminan las llamadas que el cliente recibe. La elección se realiza digitando una secuencia desde una línea telefónica (línea de control) instalada para tal fin en la dirección del cliente. Permite al cliente reconfigurar sus servicios telefónicos sin la intervención de ANTEL, desviando las llamadas desde el sitio A (sitio principal) al sitio B (sitio que asume el tráfico temporalmente o de contingencia).

Mientras esté activo el servicio de contingencia, el cliente deberá pagar la tarifa correspondiente a cada llamada que se desvía desde el sitio A al sitio B.

**ACLARACIÓN:**

- \*Servicio sujeto a aprobación de la Sub Gerencia General Estrategia de Negocios
- \*Servicio sujeto a disponibilidad técnica

**3.3.2.1 TARIFA DE CONEXIÓN**

Se aplica una escala en función del tamaño del colectivo del sitio principal.

Se realiza el pago por única vez y se paga por cada colectivo que deba ser conectado a la funcionalidad.

Cantidad de líneas en el colectivo del Sitio A		Sin IVA		CIVA
1 a 10	(CC-1)	\$ 750,20		\$ 915,24
11 a 20	(1.4xCC-1)	\$ 1.050,28		\$ 1.281,34
21 a 30	(1.8xCC-1)	\$ 1.350,36		\$ 1.647,44
Más de 30	(2xCC-1)	\$ 1.500,40		\$ 1.830,49

**3.3.2.2 TARIFA MENSUAL**

Se aplica una escala en función del tamaño del colectivo del sitio principal (Sitio A), a ser conectado a la funcionalidad.

Cantidad de líneas en el colectivo del Sitio A		Sin IVA		CIVA
1 a 10	(CC-1)	\$ 750,20		\$ 915,24
11 a 20	(1.4xCC-1)	\$ 1.050,28		\$ 1.281,34
21 a 30	(1.8xCC-1)	\$ 1.350,36		\$ 1.647,44
Más de 30	(2xCC-1)	\$ 1.500,40		\$ 1.830,49

**INHIBIDOR DE IDENTIFICACIÓN DE LLAMADAS (\*)** (CIL-1) \$ 17.598,06 \$ 21.469,63

s/Resolución Nº 1122/07 y 1251/07

(\*) Su comercialización esta sujeta a aprobación de la Gerencia Área Desarrollo de Productos Masivos.

**3.3.2.3 Disposiciones generales para el numeral 3.3.2**

Se aplicarán las tarifas usuales (conexión, mensual y depósito reembolsable) en el caso que deba instalarse una línea de control adicional por cada colectivo

**3.4 SERVICIOS DE RED INTELIGENTE (Numeración abreviada, 0800, 28) y TRONCAL SIP**

**3.4.1 ACCESOS SERVICIOS DE RED INTELIGENTE (Numeración abreviada, 0800, 28)**

**3.4.1.1 SERVICIOS DE NUMERACIÓN ABREVIADA (Números cortos)**

**3.4.1.1.1 NUMERACIÓN DE 3, 4 Y 5 CIFRAS**

Acceso con alcance departamental excepto Área Metropolitana de Montevideo

Tarifa de Conexión		Sin IVA	CIVA
<b>Servicios de 3 cifras según Resolución de Directorio</b>			
<b>Servicios 4 cifras</b>			
Contado :	( T-23)	\$ 302.026,66	\$ 369.570,53
Financiado : 3 cuotas iguales y consecutivas de		\$ 103.178,55	\$ 125.384,17
5 cuotas iguales y consecutivas de		\$ 63.245,94	\$ 76.574,71
10 cuotas iguales y consecutivas de		\$ 33.329,51	\$ 39.993,90
15 cuotas iguales y consecutivas de		\$ 23.389,57	\$ 27.832,49
<b>Servicio de 5 cifras</b>			
Contado :	(0,25 x T-23)	\$ 75.731,07	\$ 82.392,63
Financiado : 3 cuotas iguales y consecutivas de		\$ 25.784,89	\$ 31.346,55
5 cuotas iguales y consecutivas de		\$ 15.811,48	\$ 19.143,87
10 cuotas iguales y consecutivas de		\$ 8.332,38	\$ 9.998,48
15 cuotas iguales y consecutivas de		\$ 5.847,39	\$ 6.958,12
Este servicio requiere un colectivo con un mínimo de 3 líneas; la adjudicación y sus condiciones serán determinadas en todos los casos por el Directorio.			
<b>Tarifa mensual</b>			
		Sin IVA	CIVA
Servicio de 3 cifras	(40 x C-3)	\$ 14.356,40	\$ 17.514,81
Servicio de 4 cifras	(8 x C-3)	\$ 2.871,28	\$ 3.502,06
Servicio de 5 cifras	(4x C-3)	\$ 1.435,64	\$ 1.751,46
A estas tarifas se adicionarán las correspondientes a cada línea del colectivo, según 3.3.2			

**Disposiciones Generales**

Si se requiere discado directo entrante, el colectivo será conectado al equipo especial, el cual permite esta facilidad además del tráfico intenso.

Se podrán contratar Capacidades de Red Inteligente debiéndose pagar adicionalmente las tarifas establecidas en 3.4.2

**3.4.1.1.2 ALCANCE NACIONAL DE SERVICIOS DE NUMERACIÓN DE 3, 4 Y 5 CIFRAS**

Una vez que el cliente ha adquirido el servicio de numeración abreviada según 3.4.1.1.1 y desea extender el acceso a los restantes departamentos o a algunos de ellos, deberá pagar adicionalmente las tarifas de conexión y mensual que siguen:

Tarifa de Conexión por Departamento		Sin IVA	CIVA
<b>Con un máximo de 3 puntos de atención</b>			
<b>Extensión Servicio de 3 cifras</b>			
Contado :	( T-23 x 0,10)	\$ 30.292,07	\$ 36.957,05
Financiado : 3 cuotas iguales y consecutivas de		\$ 10.317,05	\$ 12.539,41
5 cuotas iguales y consecutivas de		\$ 6.324,89	\$ 7.657,47
10 cuotas iguales y consecutivas de		\$ 3.332,95	\$ 3.999,39
15 cuotas iguales y consecutivas de		\$ 2.338,96	\$ 2.783,25
<b>Extensión Servicio de 4 cifras</b>			
Contado :	( T-23 x 0,08)	\$ 24.234,13	\$ 29.585,64
Financiado : 3 cuotas iguales y consecutivas de		\$ 8.254,36	\$ 10.031,53
5 cuotas iguales y consecutivas de		\$ 5.059,87	\$ 6.125,97
10 cuotas iguales y consecutivas de		\$ 2.668,38	\$ 3.199,51
15 cuotas iguales y consecutivas de		\$ 1.871,17	\$ 2.226,60
<b>Extensión Servicio de 5 cifras</b>			
Contado :	(0,25 x T-23 x 0,2)	\$ 15.146,33	\$ 18.478,53
Financiado : 3 cuotas iguales y consecutivas de		\$ 5.158,98	\$ 6.289,71
5 cuotas iguales y consecutivas de		\$ 3.182,30	\$ 3.828,74
10 cuotas iguales y consecutivas de		\$ 1.686,48	\$ 1.999,70
15 cuotas iguales y consecutivas de		\$ 1.189,48	\$ 1.391,63
<b>Por cada punto de atención adicional a los 3 anteriores y dentro del mismo departamento</b>			
<b>Extensión Servicio de 3 cifras</b>			
Contado :	( T-23 x 0,1x0,2)	\$ 6.058,53	\$ 7.391,41
Financiado : 3 cuotas iguales y consecutivas de		\$ 2.063,59	\$ 2.507,88
5 cuotas iguales y consecutivas de		\$ 1.264,82	\$ 1.531,50
10 cuotas iguales y consecutivas de		\$ 666,59	\$ 799,88
15 cuotas iguales y consecutivas de		\$ 487,79	\$ 595,65
<b>Extensión Servicio de 4 cifras</b>			
Contado :	(T-23x0,08x0,2)	\$ 4.846,83	\$ 5.913,13
Financiado : 3 cuotas iguales y consecutivas de		\$ 1.650,87	\$ 2.008,30
5 cuotas iguales y consecutivas de		\$ 1.011,63	\$ 1.225,19
10 cuotas iguales y consecutivas de		\$ 533,27	\$ 639,60
15 cuotas iguales y consecutivas de		\$ 374,23	\$ 445,32
<b>Extensión Servicio de 5 cifras</b>			
Contado :	(0,25 x T-23 x 0,04)	\$ 3.026,27	\$ 3.685,71
Financiado : 3 cuotas iguales y consecutivas de		\$ 1.031,80	\$ 1.253,95
5 cuotas iguales y consecutivas de		\$ 632,46	\$ 765,75
10 cuotas iguales y consecutivas de		\$ 333,30	\$ 399,94
15 cuotas iguales y consecutivas de		\$ 233,90	\$ 278,33
<b>Tarifa mensual por Departamento</b>			
Extensión Servicio de 3 cifras	(40 x C-3x0,3)	\$ 4.308,92	\$ 5.254,44
Extensión Servicio de 4 cifras	(8 x C-3x0,3)	\$ 881,38	\$ 1.050,89
Extensión Servicio de 5 cifras	(4x C-3x0,3)	\$ 430,69	\$ 525,44

3.4.1.2	<b>COBRO REVERTIDO AUTOMÁTICO NACIONAL (0800)</b>			
3.4.1.2.1	<b>Tarifa de Conexión</b> Número cabeza del colectivo (4 dígitos) Cuando sea necesaria la creación del colectivo, esta tarifa se adicionará a las correspondientes a dicha creación.	(0,50 x T-1)	Sin IVA \$ 431,97	CIVA \$ 527,00
3.4.1.2.2	<b>Tarifa mensual</b>		SIN CARGO	
3.4.1.2.3	<b>Elección de número de llamada por el cliente</b> Número de 4 dígitos. Contenido: Financiado: 3 cuotas iguales y consecutivas de 5 cuotas iguales y consecutivas de 10 cuotas iguales y consecutivas de 15 cuotas iguales y consecutivas de	(3 x T-8)	Sin IVA \$ 17.879,72 \$ 6.021,87 \$ 3.691,22 \$ 1.845,21 \$ 1.365,09	CIVA \$ 21.569,26 \$ 7.318,38 \$ 4.469,13 \$ 2.334,16 \$ 1.624,39
3.4.1.2.4	<b>Tarifa adicional por cambio del número cabeza de colectivo</b> Número de 4 dígitos.	(0,10 x T-1)	Sin IVA \$ 86,39	CIVA \$ 105,40
3.4.1.2.5	<b>Tarifa por utilización</b>  <b>Tarifa departamental e interdepartamental de menos de 60 Km.</b> Hasta los dos primeros minutos Minutos siguientes <b>Tarifa interdepartamental de más de 60 Km.</b> Por minuto	(C-5) (0,50 x C-5) (C-5)	Sin IVA \$ 1,05 \$ 0,53 \$ 1,05	CIVA \$ 1,29 \$ 0,64 \$ 1,29
3.4.1.2.6	<b>Disposiciones Generales para el numeral 3.4.1.2</b> Se podrán contratar Capacidades de Red Inteligente dabiéndose pagar adicionalmente las tarifas establecidas en 3.4.2			
3.4.1.3	<b>INTERCEPTACIÓN</b>			
3.4.1.3.1	<b>Tarifa de Conexión</b>	(R1-1)	Sin IVA \$ 9.002,20	CIVA \$ 10.982,68
3.4.1.3.2	<b>Tarifa mensual</b>	(R1-1)	\$ 9.002,20	\$ 10.982,68
3.4.1.3.3	<b>Disposiciones Generales para el numeral 3.4.1.3</b> Se podrán contratar Capacidades de Red Inteligente, sin cargo, hasta el monto de las tarifas establecidas en 3.4.2. Las capacidades que superen dicho monto, serán facturadas adicionalmente. Este acceso se encuentra disponible solamente en el Área Metropolitana de Montevideo.			
3.4.1.4	<b>NO GEOGRÁFICO (0284)</b>		Sin IVA	CIVA
3.4.1.4.1	<b>Tarifa de Conexión</b>	(R1-2)	\$ 7.201,51	\$ 8.785,84
3.4.1.4.2	<b>Tarifa mensual</b>	(R1-2)	\$ 7.201,51	\$ 8.785,84
3.4.1.4.3	<b>Disposiciones Generales para el numeral 3.4.1.4</b> Se podrán contratar Capacidades de Red Inteligente, sin cargo, hasta el monto de las tarifas establecidas en 3.4.2. Las capacidades que superen dicho monto, serán facturadas adicionalmente. Este acceso se encuentra disponible solamente en el Área Metropolitana de Montevideo.			
3.4.2	<b>CAPACIDADES SERVICIOS DE RED INTELIGENTE (Numeración abreviada, 0800, 28)</b>			
	<b>PUNTO DE ATENCIÓN DEL SUScriptor (PAS) (1)</b>		Sin IVA	CIVA
	- Conexión	(CC-1x0,6)	\$ 450,12	\$ 549,15
	- Tarifa Mensual	(CC-1x0,6)	\$ 450,12	\$ 549,15
	<b>ANUNCIO BIENVENIDA (CRA - 10 SEGUNDOS) (3)</b>			
	- Conexión	(CC-1)	\$ 750,20	\$ 915,24
	- Tarifa Mensual	(CC-1)	\$ 750,20	\$ 915,24
	<b>ANUNCIO GRABADO POR EL SUScriptor AL COMIENZO DE LA LLAMADA (CRA - 30 SEGUNDOS) (2) (3)</b>			
	- Conexión	(CC-1x2)	\$ 1.500,40	\$ 1.830,49
	- Tarifa Mensual	(CC-1x2)	\$ 1.500,40	\$ 1.830,49
	<b>DISTRIBUCIÓN DE LLAMADAS (CD) POR % O SIMILAR</b>			
	- Conexión	(CC-1)	\$ 750,20	\$ 915,24
	- Tarifa Mensual	(CC-1)	\$ 750,20	\$ 915,24
	<b>ENRUTAMIENTO DEPENDIENTE DEL ORIGEN (ODR)</b>			
	- Conexión	(CC-1)	\$ 750,20	\$ 915,24
	- Tarifa Mensual	(CC-1)	\$ 750,20	\$ 915,24
	<b>ENRUTAMIENTO CRONODEPENDIENTE (TDR) POR DÍA</b>			
	- Conexión	(CC-1)	\$ 750,20	\$ 915,24
	- Tarifa Mensual	(CC-1)	\$ 750,20	\$ 915,24
	<b>ENRUTAMIENTO CRONODEPENDIENTE (TDR) POR HORA</b>			
	- Conexión	(CC-1)	\$ 750,20	\$ 915,24
	- Tarifa Mensual	(CC-1)	\$ 750,20	\$ 915,24
	<b>MENÚ DE OPCIONES PARA EL USUARIO (OUP) (3)</b>			
	- Conexión	(CC-1)	\$ 750,20	\$ 915,24
	- Tarifa Mensual	(CC-1)	\$ 750,20	\$ 915,24
	<b>ESTADÍSTICAS (STA)</b>			
	- Conexión	(CC-1)	\$ 750,20	\$ 915,24
	- Tarifa Mensual	(CC-1)	\$ 750,20	\$ 915,24
	<b>LIMITADOR DE LLAMADAS (LIM)</b>			
	- Conexión	(CC-1)	\$ 750,20	\$ 915,24
	- Tarifa Mensual	(CC-1)	\$ 750,20	\$ 915,24
	<b>AUTENTICACIÓN (AUTC)</b>			
	- Conexión	(CC-1)	\$ 750,20	\$ 915,24
	- Tarifa Mensual	(CC-1)	\$ 750,20	\$ 915,24
	<b>CRIBADO DE LLAMADAS DE ORIGEN (OCS)</b>			
	- Conexión	(CC-1)	\$ 750,20	\$ 915,24
	- Tarifa Mensual	(CC-1)	\$ 750,20	\$ 915,24
	(1) Esta tarifa se aplica por cada punto de atención que tenga el suscriptor			
	(2) Esta tarifa se aplica por cada 30 segundos contratados			
	(3) Según Resolución N° 183907 si se contrata 1 de estas facilidades o las 3 en forma simultánea se deberá adicionar a la tarifa mensual las siguientes tarifas:			
	De 1 hasta 30 líneas en servicio:		\$ 21.600 IVA incluidos	
	Más de 30 líneas:		por cada grupo de 30 líneas adicional a las primeras 30 líneas, se incrementará la tarifa en \$ 15.120 IVA incluido	
3.4.3	<b>MODIFICACIONES DE ACCESOS O CAPACIDADES de SERVICIOS DE RED INTELIGENTE</b> (Numeración abreviada, 0800, 28)		Sin IVA	CIVA
	Durante los 2 primeros meses		SIN CARGO	
	Después de los 2 primeros meses por cada modif.	(CC-1)	\$ 750,20	\$ 915,24



<b>3.4.4 TRONCALES SIP</b>	Permite que la comunicación sea IP de punta a punta y sesiones simultáneas		
<b>3.4.4.1 TARIFA MENSUAL</b>		Sin IVA	CIVA
Tarifa mensual 15 Sesiones simultáneas	(9x3)	\$ 3.230,19	\$ 3.940,83
Tarifa mensual 30 Sesiones simultáneas	(18x3)	\$ 6.460,38	\$ 7.881,66
Tarifa mensual 45 Sesiones simultáneas	(20x3)	\$ 9.331,66	\$ 11.384,63
Tarifa mensual 60 Sesiones simultáneas	(33x3)	\$ 11.844,03	\$ 14.440,72
Tarifa mensual 80 Sesiones simultáneas	(46x3)	\$ 16.509,86	\$ 20.142,03
<b>3.4.4.2 CONEXIÓN</b>		Sin IVA	CIVA
Tarifa de conexión (Genérico sin importar la cantidad de sesiones simultáneas)			
Contado :	(10 x T-1)	\$ 8.636,30	\$ 10.539,95
Financiado : 3 cuotas iguales y consecutivas de		\$ 2.842,02	\$ 3.576,17
5 cuotas iguales y consecutivas de		\$ 1.803,74	\$ 2.183,87
10 cuotas iguales y consecutivas de		\$ 850,54	\$ 1.140,60
15 cuotas iguales y consecutivas de		\$ 667,06	\$ 783,77
<b>3.4.4.3 TRASLADO</b>		Sin IVA	CIVA
Tarifa de traslado (Genérico sin importar la cantidad de sesiones simultáneas, fijado en un 50% de la tarifa de conexión)			
Contado :	(5 x T-1)	\$ 4.319,65	\$ 5.209,97
Financiado : 3 cuotas iguales y consecutivas de		\$ 1.471,31	\$ 1.788,08
5 cuotas iguales y consecutivas de		\$ 901,87	\$ 1.091,83
10 cuotas iguales y consecutivas de		\$ 475,27	\$ 570,30
15 cuotas iguales y consecutivas de		\$ 333,53	\$ 396,88
<b>3.4.4.4 DEPÓSITO REEMBOLSABLE</b>			
Tarifa de depósito reembolsable (15 Sesiones simultáneas) (\$ sin impuestos)			
Contado :	15 x T-7	\$ 25.581,45	NO GENERA IVA
Financiado : 3 cuotas iguales y consecutivas de		\$ 8.870,71	
5 cuotas iguales y consecutivas de		\$ 5.300,45	
10 cuotas iguales y consecutivas de		\$ 2.768,35	
15 cuotas iguales y consecutivas de		\$ 1.926,54	
Tarifa de depósito reembolsable (30 Sesiones simultáneas) (\$ sin impuestos)			
Contado :	30xT-7	\$ 51.162,90	NO GENERA IVA
Financiado : 3 cuotas iguales y consecutivas de		\$ 17.356,42	
5 cuotas iguales y consecutivas de		\$ 10.600,00	
10 cuotas iguales y consecutivas de		\$ 5.538,70	
15 cuotas iguales y consecutivas de		\$ 3.853,08	
Tarifa de depósito reembolsable (46 Sesiones simultáneas) (\$ sin impuestos)			
Contado :	46xT-7	\$ 78.744,35	NO GENERA IVA
Financiado : 3 cuotas iguales y consecutivas de		\$ 28.039,13	
5 cuotas iguales y consecutivas de		\$ 15.901,35	
10 cuotas iguales y consecutivas de		\$ 8.305,04	
15 cuotas iguales y consecutivas de		\$ 5.779,82	
Tarifa de depósito reembolsable (60 Sesiones simultáneas) (\$ sin impuestos)			
Contado :	60xT-7	\$ 102.325,80	NO GENERA IVA
Financiado : 3 cuotas iguales y consecutivas de		\$ 34.718,84	
5 cuotas iguales y consecutivas de		\$ 21.201,80	
10 cuotas iguales y consecutivas de		\$ 11.073,39	
15 cuotas iguales y consecutivas de		\$ 7.706,16	
Tarifa de depósito reembolsable (80 Sesiones simultáneas) (\$ sin impuestos)			
Contado :	80xT-7	\$ 153.489,70	NO GENERA IVA
Financiado : 3 cuotas iguales y consecutivas de		\$ 52.078,26	
5 cuotas iguales y consecutivas de		\$ 31.802,71	
10 cuotas iguales y consecutivas de		\$ 16.810,09	
15 cuotas iguales y consecutivas de		\$ 11.559,23	
<b>3.4.4.5 Numeros urbanos Adicionales</b>		Sin IVA	CIVA
El precio es por cada Número adicional a los incluidos en el plan	1 x C-3	\$ 358,61	\$ 437,87
<b>3.4.4.6 Cesión de derechos</b>	2,5-T-1	\$ 2.159,83	\$ 2.634,99

**3.5 COBRO REVERTIDO INTERNACIONAL**

**3.5.1 ENTRANTE I 800**

Este servicio deberá ser autorizado por la División Telefonía Fija de ANTEL

Tarifa de conexión

El equivalente a US\$ 100,00 + IVA

Tarifas por minuto de comunicación

País	Precio	
	\$ sin IVA	\$ con IVA
Argentina	5,00	6,10
Brasil cel	10,00	12,20
Brasil	5,00	6,10
Canadá	5,00	6,10
Chile	5,00	6,10
España	5,00	6,10
México	7,00	8,54
Reino Unido	5,00	6,10
USA	4,00	4,88

Nota: Por precio de otros destinos consultar a la Gerencia Área Acuerdos Globales

**3.5.2 SALIENTE**

Se factura por la Administración del país de destino de la llamada.

Se habilita exclusivamente en consideración a la utilización del servicio que se brinda por su intermedio. Su uso como instrumento para la reventa de servicios telefónicos, se encuentra expresamente prohibido.

**3.6 RED DIGITAL DE SERVICIOS INTEGRADOS - R.D.S.I**

**3.6.1 TARIFA DE CONEXION NUEVO SERVICIO**

		Sin IVA	CIVA
		Sin IVA	CIVA
<b>OTROS CLIENTES</b>			
3.6.1.1	<b>ACCESO PRIMARIO - 30 CANALES B (PRI)</b>		
	Contado	(16,5 x T-15)	
		\$ 41.752,20	\$ 50.937,78
	Financiado : 3 cuotas iguales y consecutivas de	\$ 14.221,20	\$ 17.283,03
	5 cuotas iguales y consecutivas de	\$ 8.717,16	\$ 10.554,26
	10 cuotas iguales y consecutivas de	\$ 4.593,79	\$ 5.512,34
	15 cuotas iguales y consecutivas de	\$ 3.223,78	\$ 3.836,15

**Nota:** Este servicio será autorizado por la Sub Gerencia General de Negocios sujeto a la presentación previa por parte del solicitante de un modelo de Negocio.

**DESCUENTOS vigentes a partir del 1° de enero de 2004**  
 Se otorgarán los siguientes descuentos en la tarifa de conexión de Accesos PRI de acuerdo al volumen de las líneas contratadas:  
 5% por la contratación de 2 accesos PRI, o la contratación del 2° acceso.  
 10% por la contratación del 3°, 4°, 5° y 6° acceso PRI.  
 20% por la contratación del 7°, 8° y 9° y 10° acceso PRI.  
 30% por la contratación del 11° acceso PRI en adelante.  
 Para determinar el descuento que corresponde se tendrá en cuenta la cantidad de accesos PRI que el cliente ya tenga contratados en un mismo domicilio.

3.6.1.2	<b>TARIFA DE TRASLADO DE ACCESO PRIMARIO - 30 CANALES B (PRI)</b>	16,5T-15 *0,74	\$ 30.896,67	\$ 37.093,94
	Financiado : 3 cuotas iguales y consecutivas de		\$ 10.523,68	\$ 12.789,44
	5 cuotas iguales y consecutivas de		\$ 6.450,70	\$ 7.810,15
	10 cuotas iguales y consecutivas de		\$ 3.399,41	\$ 4.079,14
	15 cuotas iguales y consecutivas de		\$ 2.385,59	\$ 2.838,74

**3.6.2 DEPÓSITO Reembolsable NUEVO SERVICIO**

**OTROS CLIENTES**

**ACCESO PRIMARIO - 30 CANALES B (PRI)**

	Contado	(T-48)	\$ 51.375,52	NO GENERA IVA
	Financiado : 3 cuotas iguales y consecutivas de		\$ 17.431,56	
	5 cuotas iguales y consecutivas de		\$ 10.644,98	
	10 cuotas iguales y consecutivas de		\$ 5.559,70	
	15 cuotas iguales y consecutivas de		\$ 3.869,09	

Este pago podrá ser cubierto mediante aval bancario, fianza bancaria o póliza de seguro de fianza del Banco de Seguros del Estado.

**EXONERACIÓN**

Los servicios RDSI-Primario que se contraten en la modalidad de "tráfico entrante" estarán exonerados del pago del Depósito Reembolsable.

Los servicios exonerados serán aquellos con acceso común, ya sea de numeración convencional o alguna de las variantes de las numeraciones cortas. Quedan excluidos de dicha exoneración los servicios a los cuales se accede a través de un servicio de cobro revertido o similar.

3.6.3	<p><b>TARIFA MENSUAL</b></p> <p><b>OTROS CLIENTES</b>                  Acceso Primario - 30 canales B (PRI).                  DESCUENTOS</p> <p>Se otorgarán los siguientes descuentos en la tarifa mensual de Accesos PRI de acuerdo a las líneas contratadas:                  5% si el cliente tiene 2 accesos PRI.                  10% si el cliente tiene de 3 a 6 accesos PRI.                  20% si el cliente tiene de 7 a 10 accesos PRI.                  30% si el cliente tiene 11 o más accesos PRI.                  Para determinar el descuento que corresponde se tendrá en cuenta la cantidad de accesos PRI que el cliente tenga contratados en un mismo domicilio.</p>	(12x C-4)	Sin IVA \$ 11.216,52	CIVA \$ 13.884,15
3.6.4	<p><b>NO. ADICIONAL POR CADA CABEZA DE COLECTIVO PARA CLIENTES CON SERVICIOS 0805</b></p>	(3XC-3)	\$ 1.076,73	\$ 1.313,61



<b>3.7</b>	<b>SERVICIO DE GUÍA NUMÉRICO DE CLIENTES DE ANTEL - 0900 1122</b>		Sin IVA		CIVA
	Por minuto de comunicación	(SG-1)	\$ 12,40		\$ 15,13
	Más el cargo de la comunicación telefónica al 0900 1122				
<b>3.8</b>	<b>TARIFAS POR UTILIZACIÓN</b>				
<b>3.8.1</b>	<b>COMUNICACIONES NACIONALES</b>				
<b>3.8.1.1</b>	<b>TARIFA NACIONAL</b>				
	Se aplica a llamadas entre servicios telefónicos ubicados:				
	- en cualquier punto dentro del territorio nacional.				
<b>3.8.1.1.1</b>	<b>TELEFONÍA FIJA A TELEFONÍA FIJA</b>		Sin IVA		CIVA
	Valor del cómputo	(C-6)	\$ 1,05		\$ 1,29
	Cadencia de aplicación de cómputos urbanos:				
	LUNES A VIERNES : de 0.00 a 9.00 y de 21.00 a 24.00		1 cómputo cada 5 minutos		
	de 9.00 a 10.00 y de 18.00 a 21.00		1 cómputo cada 3 minutos		
	de 10.00 a 18.00 .		1 cómputo cada 1 minuto		
	SÁBADOS, DOMINGOS Y FERIADOS (1/1, 1/5, 19/7, 25/8 Y 25/12).		1 cómputo cada 5 minutos		
<b>3.8.1.1.2</b>	<b>TELEFONÍA FIJA A CELULARES MÓVILES</b>		si IVA		CIVA
	Minuto hacia Celular de ANTEL MÓVIL (TAC-1+TAC ANTEL MÓVIL)		\$ 3,19		\$ 3,89
	Minuto hacia Celular de Movistar (TAC-1+TAC Movistar)		\$ 3,19		\$ 3,89
	Minuto hacia Celular de CLARO (TAC-1+TAC AMÉRICA MÓVIL)		\$ 3,19		\$ 3,89
<b>3.8.1.1.3</b>	<b>TELEFONÍA FIJA A RURALCEL</b>				
	A partir del 17/09/2007 se elimina la Tarifa adicional Ruralcel (TAR) por lo que registrarán las tarifas para llamada nacional de acuerdo a lo establecido en 3.8.1.1.1				
<b>3.8.1.1.4</b>	<b>TARIFA PARA SERVICIO DE MENSAJERÍA</b>				
	Los clientes que cuenten con el servicio podrán enviar mensajes SMS a través de la red fija hacia otros teléfonos de la red fija o de la red móvil con la que se tenga acuerdo (actualmente ANTEL MÓVIL).				
	A partir del 1º de Abril de 2009, el cliente que haya contratado el servicio o lo contrate a partir de este momento pagará lo siguiente Sin IVA				CIVA
	Costo mensual de servicio de mensajería de texto más identificador de llamada incluyendo 60 mensajes.	(C-57)445	\$ 46,92		\$ 57,24
	Costo del mensaje enviado adicional	(C-57)1.134	\$ 0,93		\$ 1,13
<b>3.8.1.1.5</b>	<b>DISPOSICIONES GENERALES PARA EL NUMERAL 3.8.1.1</b>				
	- Descuentos por Volumen (Escala Variable) para Clientes Empresariales (no Oficiales)				
	Por importes mensuales facturados por concepto de cómputos urbanos (sin IVA)		Sin IVA		
			5%		
	Facturación mayor a \$ 32.302 y menor o igual a \$ 129.210		8%		
	Facturación mayor a \$ 129.210				
	ANTEL aplicará el descuento referido a los clientes que firmen la solicitud correspondiente.				
<b>3.8.1.2</b>	<b>COMUNICACIONES DE COBRO REVERTIDO NACIONAL</b>				
	Se brindan en forma automática. El precio es de \$1,58 más IVA por minuto . no se aplican mínimos. (la tarifa se calcula como 1,5° valor del cómputo). Se excluyen las comunicaciones a telefonía móvil para las cuales no se admite cobro revertido.				
<b>3.8.1.3</b>	<b>COMUNICACIONES INTERURBANAS INTERDEPARTAMENTALES CON DISTANCIAS MAYORES A 60 KM., PARA SERVICIOS DE INTERCONEXIÓN</b>				
	Para las comunicaciones interurbanas interdepartamentales (LDN y UFS) con distancias mayores a 60km, para servicios de interconexión de los prestadores de servicios de telecomunicaciones, el precio es de \$ 1,73 más IVA el minuto o fracción de lunes a domingo .				
<b>3.8.2</b>	<b>COMUNICACIONES INTERNACIONALES</b>				
<b>3.8.2.1</b>	<b>TELEFONÍA CONVENCIONAL TELEDISCADA</b>		POR MINUTO		si IVA
	Ciudades del Sur: Buenos Aires, Curitiba, Porto Alegre, San Pablo				si IVA
	Santiago de Chile y Asunción	LDIZ-0	\$ 4,16		\$ 5,08
	Zona I: Resto Argentina, Resto Brasil, Resto Chile, Estados Unidos, España, Canadá, Italia o Israel	LDIZ-1	\$ 4,74		\$ 5,78
	Zona II: Australia, Francia, Reino Unido, Bolivia, Ecuador	LDIZ-2	\$ 7,71		\$ 9,41
	Resto de Paraguay, México, Perú, Alemania y Suiza				
	Zona III: Colombia, Costa Rica, El Salvador, Guatemala, Haití, Honduras, Nicaragua, Panamá, Puerto Rico, República Dominicana	LDIZ-3	\$ 8,66		\$ 10,57
	República Democrática del Congo y Venezuela				
	Zona IV: Resto del Mundo	LDIZ-4	\$ 15,38		\$ 18,76
	Zona V: Insular (*)	LDIZ-5	\$ 29,48		\$ 35,97
	(*) Incluye los siguientes Destinos : Ascensión, Cuba, Corea del Norte, Kiribati, Malvinas, Nauru, Is. Niue, Is. Norfolk, Santa Lucía, St. Vincent and the Grenadines y Vanuatu.				
	Estos destinos ingresaran al servicio interconexión a medida que se soliciten (por el momento estan limitados): Comoro, Cook Is., Diego Garcia, Mariana Is. And Saipan, Mayotte, Nueva Guinea, Papua, Santa Helena, Santo Tome y Principe Is., Salomon Is., Somalia, Tristan da Cunha, Tuvalu, Wallis y Futuna.				
	<b>Acceso a Redes Celulares del exterior</b>				
	Se aplica un adicional de \$3,00 más IVA por minuto, a las llamadas realizadas con destino a redes celulares del exterior, con excepción de los siguientes destinos:				
	Afganistán, Anguila, Antigua y Barbuda, Antillas Holandesas, Ascensión Is., Benin, Bhutan, Belau (Palau), Bermuda, Bulgaria, Burundi, Cabo Verde, Camboya, Canadá, Cayman, Chad, Corea del Norte, Cook Is., Costa de Marfil, Cuba, Diego Garcia, EE.UU., Eritrea, Eslovenia, Egipto, Faroe Is., Fiji Is., Gambia, Granada, Groenlandia, Guam, Guinea, Guinea Bissau, Indonesia, Iraq, Kirguistán, Kiribati, Kuwait, Laos, Lesotho, Luxemburgo, Malawi, Mauritania, Mayotte, Malvinas Is., Marshall Is., Martinica, Mauritius Is., Micronesia, Mongolia, Montserrat, Myanmar (ex Birmania), Nauru Is., Nueva Caledonia, Nepal, Niue Is., Norfolk Is., Papua- Nueva Guinea, Puerto Rico, Polinesia Francesa y Tahití, República Dominicana, Rusia, Santa Helena, Santa Lucía, Seychelles Is., Siria, Somalia, Sri Lanka Janarajaya, St. Tomé y Príncipe Is., St.Pierre y Michelon, Sudan del Sur, Suriname, Swazilandia, St.Vincent And The Grenadines, SLKáts, Nevis, St. Christopher, Timor Oriental, Tokelau Is., Turkmenistán, Turquesas y Caicos Is., Vietnam, Virgenes Is. (UK) & Tortola, Vanuatu, Virgenes Is. (US), Uzbekistán, Yemen Republica Araba, Zaire-Congo RD, Zambia, Wallis y Futuna.				

TRÁFICO FRONTERIZO		Sin IVA	POR MINUTO	d/IVA
Departamento de Colonia con Buenos Aires	(LDI2 - 0)	\$ 4,16		\$ 5,08
Bella Unión y Tomás Gomensoro con Monte Caseros	(LDIF-1)	\$ 2,46		\$ 3,00
Paysandú con Colón y Concepción del Uruguay	(LDIF-1)	\$ 2,46		\$ 3,00
Fray Bentos con Gualaguaychú	(LDIF-1)	\$ 2,46		\$ 3,00
Salto con Concordia	(LDIF-1)	\$ 2,46		\$ 3,00

Nota: en las siguientes localidades fronterizas: Artigas con Quaraí, Bella Unión con Barra de Quaraí, Chuy con Chui, Lago Merín con Yaquarón, Río Branco con Yaguaron y Rivera con Livramento, corresponde cobrar la Tarifa Nacional establecida en el punto 3.8.1.1.1

**3.8.2 ENTRANTES - COBRO REVERTIDO SERVICIO AUTOMÁTICO**  
 El servicio de cobro revertido internacional (ontrante) se brindará en forma automática.  
 Las comunicaciones internacionales entrantes, a cobrar al cliente local, se facturan con un mínimo de 3 minutos más recargo de un minuto a los valores de 3.8.2.1 ( sin IVA).  
 Para calcular las tarifas con impuestos, a las tarifas \$/IVA mencionadas en 3.8.2.1 se le adiciona únicamente el IVA

**3.8.3 COMUNICACIONES CON BUQUES EN NAVEGACIÓN** Por minuto

**3.8.3.1 COMUNICACIONES INTERNACIONALES CON SISTEMAS SATELITALES** Por minuto

UTILIZACIÓN		sin IVA		d/IVA
INMARSAT Standard A o INMARSAT M4 HSD, INMARSAT HSD	(IS-1 x 10,482)	\$ 132,60		\$ 161,77
INMARSAT Standard B, M, IRIDIUM 8817e IRIDIUM 8818	(IS-1 x 5,04)	\$ 71,40		\$ 87,10
INMARSAT Mini M, INMARSAT BGAN	(IS-1 x 4,032)	\$ 51,00		\$ 62,23
GLOBALSTAR 8818, Thuraya 86216, Australia Satelital 6114, Camerún 237225, Djibouti 25337				
Madagascar 261200 / 26122, Togo 228426-27 / 228526-27 / 228626-27 / 228726-27	(IS-1 x 2,82)	\$ 35,70		\$ 43,55
ON AIR 2980	(IS-1 x 2,82)	\$ 35,70		\$ 43,55

**3.8.4 COMUNICACIONES TELEFONÍA FIJA PREPAGA**  
 Las tarifas de telefonía prepaga se rigen por la correspondiente al servicio Telecard .

**3.9 OTROS SERVICIOS**

**3.9.1 FACILIDADES TELEFÓNICAS**

		Sin IVA		d/IVA
CONSULTA Y CONFERENCIA (CCC) (4)				
CONEXIÓN		sin costo		
TARIFA MENSUAL	T-12	\$ 18,68		\$ 22,79
INVERSIÓN DE POLARIDAD SALIENTE (CIP2)				
CONEXIÓN	(0,10 xT-6)	\$ 589,32		\$ 718,97
TARIFA MENSUAL		sin costo		
BLOQUEO TIPO 1 (CBG1) (2)				
CONEXIÓN	(0,05 xT-6)	\$ 294,66		\$ 359,49
TARIFA MENSUAL	(0,78 xT-12)	\$ 126,65		\$ 154,51
BLOQUEO PROG. DE LLAM. ENT.(CBPE) (2)				
CONEXIÓN	(0,05 xT-6)	\$ 294,66		\$ 359,49
TARIFA MENSUAL	(0,78 xT-12)	\$ 126,65		\$ 154,51
BLOQUEO PERM. DE LLAM.ENT.(CBFE)				
CONEXIÓN	(0,05 xT-6)	\$ 294,66		\$ 359,49
TARIFA MENSUAL	(0,78 xT-12)	\$ 126,65		\$ 154,51
BLOQUEO TIPO 2 (CBVA)				
CONEXIÓN	(0,05 xT-6)	\$ 294,66		\$ 359,49
TARIFA MENSUAL	(0,78 xT-12)	\$ 126,65		\$ 154,51
BLOQUEO SALIENTE PARA SERVICIOS GSM DE CLIENTES OFICIALES (OCV1)				
CONEXIÓN	(0,05 xT-6)	\$ 294,66		\$ 359,49
TARIFA MENSUAL	(0,78 xT-12)	\$ 126,65		\$ 154,51
PRESENTACIÓN DEL NUMERO LLAMANTE (CONL) ("CAPTOR")				
CONEXIÓN		sin costo		
TARIFA MENSUAL	(3,39 xT-12)	\$ 63,33		\$ 77,28
TRANSFER. TEMP. INCONDIC.(CTT) (1) (2) (4)				
CONEXIÓN		sin costo		
TARIFA MENSUAL	T-12	\$ 18,68		\$ 22,79
TRANSF. TEMP. EN OCUPADO (YTCO) (1) (2) (4)				
CONEXIÓN		sin costo		
TARIFA MENSUAL	T-12	\$ 18,68		\$ 22,79
TRANSF. TEMP. NO RESPUESTA (TNR) (1) (2) (4)				
CONEXIÓN		sin costo		
TARIFA MENSUAL	T-12	\$ 18,68		\$ 22,79
LLAMADA EN ESPERA (CLLE) (2) (4)				
CONEXIÓN		sin costo		sin costo
TARIFA MENSUAL		sin costo		sin costo
INHIBIDOR DE IDENTIFICACIÓN DE LLAMADAS (*)				
CONEXIÓN		sin costo		sin costo
TARIFA MENSUAL	TIL-1	\$ 633,17		\$ 772,47

(\*) Su comercialización esta sujeta a aprobación de la Gerencia Área Desarrollo de Productos Masivos

**TELEFONIA FIJA ILIMITADA\***

TARIFA MENSUAL	(C-6)	\$ 163,93		\$ 200
----------------	-------	-----------	--	--------

\*se adiciona al servicio telefónico fijo e incluye 20.000 minutos

<b>SERVICIOS DE INFOVOZ</b>				
AVISO CAMBIO DE NÚMERO (CIAC)			Sin IVA	C/IVA
CONEXIÓN			sin costo	
TARIFA MENSUAL (1er mes sin cargo)	(2° 4° mes)	(0,5 x T-10)	\$ 75,03	\$ 91,54
INFORMACIÓN (CIN) (4)				
CONEXIÓN		(T-10)	\$ 150,05	\$ 183,06
TARIFA MENSUAL			sin costo	
CORREO DE VOZ SIN NOTIF.(CISN) (Capacidad 10 mensajes) (3) (4)				
CONEXIÓN			sin costo	sin costo
TARIFA MENSUAL			sin costo	sin costo
CORREO DE VOZ CON NOTIF.(CIGN) (Capacidad 20 mensajes) (3) (4)				
CONEXIÓN		(T-10x0,75)	\$ 112,54	\$ 137,30
TARIFA MENSUAL		(0,5 x T-10)	\$ 75,03	\$ 91,54

(1) Más la tarifa correspondiente al costo de la llamada que se genera en cada comunicación transferida.

(2) Más un cómputo al activar y otro al desactivar y verificación sin costo

(3) Más un cómputo al activar y otro al desactivar (sin costo RURALCEL) y verificación sin costo

(4) Su comercialización estará sujeta a la disponibilidad técnica

#### DESCUENTOS

Descuento por contratación de 2 facilidades: 15% en el costo mensual de ambas, excepto "TELEFONIA BASICA ILIMITADA"

Descuento por contratación de 3 o más facilidades: 25% en el costo mensual de las mismas, excepto "TELEFONIA BASICA ILIMITADA"

Contrato de más de una facilidad en forma simultánea: se aplica una sola tarifa de conexión equivalente a la mayor de ellas.

				Sin IVA	C/IVA
DESPERTADOR AUTOMÁTICO (DA)					
PROGRAMACIÓN		(2 x C-6)	\$ 2,11	\$ 2,57	
CANCELAR		(1 x C-6)	\$ 1,05	\$ 1,28	

### 3.9.2 SERVICIO DE CORREO DE VOZ Y FAX

#### 3.9.2.1. Tarifa conexión

CORREO DE VOZ	Cantidad de mensajes			
	10		sin costo	
	20		sin costo	
	50		sin costo	
	100		sin costo	
CORREO DE FAX			sin costo	
CORREO DE VOZ Y FAX			sin costo	
SERVICIO DE FAX VIRTUAL		(C-6)	\$ 182,00	\$ 222,04

#### 3.9.2.2. Tarifa mensual

CORREO DE VOZ	Cantidad de mensajes		Sin IVA	C/IVA
	10	(0,5x C-6)	\$ 91,00	\$ 111,02
	20	(C-6)	\$ 182,00	\$ 222,04
	50	(1,60x C-6)	\$ 309,35	\$ 377,40
	100	(2,37x C-6)	\$ 433,09	\$ 528,37
CORREO DE FAX		(0,75x C-6)	\$ 136,50	\$ 166,53
CORREO DE VOZ Y FAX		(C-6)	\$ 182,00	\$ 222,04
SERVICIO DE FAX VIRTUAL		(C-6)	\$ 182,00	\$ 222,04

#### Nota:

Segun Resolución 798/11 para clientes de servicios ruralcel/urbancel que contraten Fax Virtual y no dispongan de acceso a Internet: servicio de acceso restringido a la aplicación Fax Virtual en el Portal de Anel

sin costo

#### 3.9.3 INFORMES DE GUÍA A TRAVÉS DEL SERVICIO 122

De acuerdo a la duración de la llamada a 4 cómputos por minuto.

#### 3.9.4 FIGURACIÓN MÚLTIPLE EN GUÍA

Por cada figuración adicional, por edición y por Sección de la Guía (T-46) \$ 182,16 \$ 222,24

#### 3.9.5 CAMBIO DE NÚMERO DE LLAMADA

Para los casos previstos en la Reglamentación.

(T-49) \$ 356,88 \$ 435,37



<b>3.9.6 ELECCIÓN DEL NÚMERO DE LLAMADA POR PARTE DEL CLIENTE</b>			
Por la elección de un número específico para servicios residenciales y empresariales excluyéndose los servicios soportados por red inteligente			
<b>Elección de número común</b>			
Cantado:	(T-1)	\$ 863,03	\$ 1.053,99
Financiado : 3 cuotas iguales y consecutivas de		\$ 294,20	\$ 357,61
5 cuotas iguales y consecutivas de		\$ 180,37	\$ 218,38
10 cuotas iguales y consecutivas de		\$ 95,05	\$ 114,08
15 cuotas iguales y consecutivas de		\$ 66,71	\$ 79,38
<b>Elección de número especial</b>			
Cantado:	(1,5 x T-8)	\$ 8.840,00	\$ 10.784,80
Financiado : 3 cuotas iguales y consecutivas de		\$ 3.010,08	\$ 3.659,25
5 cuotas iguales y consecutivas de		\$ 1.845,04	\$ 2.234,60
10 cuotas iguales y consecutivas de		\$ 872,62	\$ 1.167,10
15 cuotas iguales y consecutivas de		\$ 682,55	\$ 812,20
Por la elección de un número específico soportados por red inteligente, como ser 08XX, 09XX			
Cantado:	(3 x T-6)	\$ 17.670,72	\$ 21.506,26
Financiado : 3 cuotas iguales y consecutivas de		\$ 6.021,87	\$ 7.318,38
5 cuotas iguales y consecutivas de		\$ 3.661,22	\$ 4.469,13
10 cuotas iguales y consecutivas de		\$ 1.945,21	\$ 2.334,16
15 cuotas iguales y consecutivas de		\$ 1.385,09	\$ 1.624,39
Esta tarifa no se abonará cuando el titular de un servicio que ha sido suprimido al haber transcurrido los plazos legales, solicita nuevo servicio y se le adjudica, a su requerimiento, el número anterior, siempre que dicho número estuviere disponible.			
<b>Reserva de rango de números para Telefonía Fija</b>			
<b>Tarifa mensual</b>			
Por línea reservada sin conectarse	0,2 x C-3	\$ 71,78	\$ 87,57
Por línea conectada y con tráfico	C-3	\$ 358,91	\$ 437,87
<b>Tarifa de Conexión</b>			
<b>Por 20 líneas</b>			
Cantado :	20 x T-1	\$ 17.278,00	\$ 21.079,89
Financiado : 3 cuotas iguales y consecutivas de		\$ 5.885,25	\$ 7.152,35
5 cuotas iguales y consecutivas de		\$ 3.607,48	\$ 4.387,74
10 cuotas iguales y consecutivas de		\$ 1.901,06	\$ 2.281,21
15 cuotas iguales y consecutivas de		\$ 1.334,12	\$ 1.587,54
<b>De 21 a 50 líneas</b>			
Cantado :	35 x T-1	\$ 30.237,55	\$ 38.889,81
Financiado : 3 cuotas iguales y consecutivas de		\$ 10.299,18	\$ 12.518,60
5 cuotas iguales y consecutivas de		\$ 6.313,09	\$ 7.643,54
10 cuotas iguales y consecutivas de		\$ 3.326,89	\$ 3.962,12
15 cuotas iguales y consecutivas de		\$ 2.334,70	\$ 2.778,18
<b>De 51 a 100 líneas</b>			
Cantado :	75 x T-1	\$ 64.794,75	\$ 79.049,80
Financiado : 3 cuotas iguales y consecutivas de		\$ 22.069,68	\$ 28.821,30
5 cuotas iguales y consecutivas de		\$ 13.528,04	\$ 18.379,01
10 cuotas iguales y consecutivas de		\$ 7.129,04	\$ 8.554,52
15 cuotas iguales y consecutivas de		\$ 5.002,93	\$ 6.953,25
<b>TARIFA DE TRASLADO</b>			
<b>Por 20 líneas</b>			
Cantado :	20 x T-3	\$ 12.786,16	\$ 15.599,12
Financiado : 3 cuotas iguales y consecutivas de		\$ 4.355,08	\$ 5.292,73
5 cuotas iguales y consecutivas de		\$ 2.689,53	\$ 3.232,12
10 cuotas iguales y consecutivas de		\$ 1.408,80	\$ 1.888,10
15 cuotas iguales y consecutivas de		\$ 987,25	\$ 1.174,78
<b>De 21 a 50 líneas</b>			
Cantado :	35 x T-3	\$ 22.375,70	\$ 27.298,46
Financiado : 3 cuotas iguales y consecutivas de		\$ 7.621,39	\$ 9.262,28
5 cuotas iguales y consecutivas de		\$ 4.871,68	\$ 5.958,21
10 cuotas iguales y consecutivas de		\$ 2.461,90	\$ 2.954,17
15 cuotas iguales y consecutivas de		\$ 1.727,68	\$ 2.055,86
<b>De 51 a 100 líneas</b>			
Cantado :	75 x T-3	\$ 47.948,12	\$ 58.486,70
Financiado : 3 cuotas iguales y consecutivas de		\$ 16.331,56	\$ 19.847,76
5 cuotas iguales y consecutivas de		\$ 10.010,75	\$ 12.120,47
10 cuotas iguales y consecutivas de		\$ 5.275,49	\$ 6.330,35
15 cuotas iguales y consecutivas de		\$ 3.702,17	\$ 4.405,41
<b>3.9.7 LECTURA DEL MEDIDOR DE CÓMPUTOS</b>			
Según condiciones reglamentarias vigentes, cada lectura			
	(T-44)	\$ 18,08	\$ 23,28
<b>3.9.8 DAÑOS EN APARATOS TELEFÓNICOS</b>			
Los aparatos nuevos tendrán 1 año de garantía a partir de la fecha de instalación o entrega de los mismos; esta garantía no cubrirá los daños causados por mal uso.			
<b>3.9.9 CAMBIO FECHA DE VENCIMIENTO DE FACTURA</b>			
		Sin IVA	C/IVA
	(0,1754 x T-16)	\$ 26,32	\$ 32,11
<b>3.9.10 SERVICIO DE ENCHUFES PORTUARIOS</b>			
<b>3.9.10.1 TARIFA POR CONEXIÓN Y MANTENIMIENTO DE LÍNEA</b>			
Primer día - 00:00 a 24:00 horas			
	(D-9)	\$ 459,35	\$ 559,19
Cada día siguiente.			
	(0,50 x D-9)	\$ 229,18	\$ 279,59
Servicio Mensual			
	(4 x D-9)	\$ 1.833,40	\$ 2.236,75
<b>3.9.10.2 TARIFA POR UTILIZACIÓN</b>			
Se facturan todos los consumos realizados según 3.8.			

**3.9.11 CESIÓN DE DERECHOS / CAMBIO DE NOMBRE  
POR CADA SERVICIO**

CONTADO:	(T-10)	S/IVA	C/IVA
Financiado : 3 cuotas iguales y consecutivas de		\$ 451,14	\$ 550,39
5 cuotas iguales y consecutivas de		\$ 153,66	\$ 188,74
10 cuotas iguales y consecutivas de		\$ 94,19	\$ 114,04
15 cuotas iguales y consecutivas de		\$ 49,64	\$ 59,57
		\$ 34,83	\$ 41,45

Nota: Por Resolución 1567/08, a partir del 1° de noviembre, la comercialización de Cesión de Derecho / Cambio de Nombre se efectuará sin costo a excepción de los servicios de Accesos a Central Telefónica Pública a 2 mbps (BL digital) y Servicios RDSI Acceso primario - 30 canales B para los cuales registrá lo expuesto en CESIÓN SIMULTANEA.

**CESIÓN SIMULTANEA**

Para la cesión simultánea de derechos de Accesos a Central Telefónica Pública a 2 mbps (BL digital) y Servicios RDSI Acceso primario - 30 canales B, registrán las tarifas detalladas para cada servicio telefónico, considerando que 1 canal = a 30 servicios, y se le deberá aplicar la siguiente tabla de descuentos:

de 11 a 30 servicios -	20%
de 31 servicios en adelante -	50%

**CESIONES CON TRASLADO :**

En los casos en que el cliente titular de más de 3 servicios telefónicos, colectivos, BL digital, RDSI Acceso primario 30 canales, solicite la cesión de titularidad de los servicios contratados, en forma simultánea con el traslado (casos especiales previstos por el art. 46,2 del Reglamento de Servicios) se aplicará únicamente la tarifa de traslado correspondiente.

La cesión de derechos de servicios telefónicos que tengan asociado un número corto, requerirá el análisis de cada caso en forma individual y se requerirá aval de la Sub-Gerencia General de Negocios.

En los casos que determine la reglamentación, se admitirá el traslado simultáneo del servicio dentro o fuera de zona.

Se cobrarán por la cesión estas tarifas y por el traslado las de 3.1 o 3.2, según corresponda.

**3.9.12 FACILIDAD DE USO DE SERVICIOS TELEFÓNICOS POR TERCEROS**

		Sin IVA	C/IVA
El uso de facilidad generará la siguiente tarifa.	(T-13)	\$ 671,81	\$ 819,81
Por concepto de información en guía (figure o no), se abonará mensualmente la tarifa	(C-15)	\$ 65,20	\$ 67,34

**3.9.13 MEDIDA DE TRÁFICO Y MEDIDA DE GRADO DE SERVICIO**

**3.9.13.1 MEDIDAS DE TRÁFICO**

volumen de llamadas / perfil de llamadas		Sin IVA	C/IVA
Semana 1-30 canales	(0,66 x MT-1)	\$ 1.829,61	\$ 2.232,13
31-60 canales	(0,98 x MT-1)	\$ 2.716,70	\$ 3.314,37
61-90 canales	(1,31 x MT-1)	\$ 3.631,50	\$ 4.430,43

Nota 1: Más de 90 canales la tarifa se incrementa con la tarifa de 1-30 canales

Nota 2: En caso de superar la semana se cobrará por día con la tarifa de la franja correspondiente.

**3.9.13.2 MEDIDAS DE GRADO DE SERVICIO**

llamadas completadas / llamadas iniciadas		Sin IVA	C/IVA
Primera semana	(4,75 x MT-1)	\$ 13.112,22	\$ 15.966,91
Cada semana siguiente	(0,95 x MT-1)	\$ 2.633,53	\$ 3.212,91

**3.9.13.3 AMBAS - MEDIDA DE TRAFICO Y DE GRADO DE SERVICIO**

Primera semana	(6,69 x MT-1)	\$ 18.379,29	\$ 22.422,73
Cada semana siguiente	(0,95 x MT-1)	\$ 2.633,53	\$ 3.212,91

**3.9.13.4 SOPORTE A PROGRAMAS DE TV QUE UTILIZAN LA FACILIDAD DE TELE VOTACIÓN**

Medida periódica en tiempo real, con un mínimo de 4 horas por pedido, cada hora o fracción de tiempo de medición.		Sin IVA	C/IVA
	(0,95 x MT-1)	\$ 2.633,53	\$ 3.212,91

**3.9.14 SERVICIO DE AUDIOCONFERENCIA**

<b>Uso del soporte del equipo de multiconferencia</b>				
<b>Modalidad saliente</b>	de 9:00 a 18:00 hs.	12% del (T-1)	\$ 103,87	IVA Incl \$ 126,48
	de 18:00 a 8:00 hs.	39% del T-1)	\$ 311,01	\$ 379,44
<b>Modalidad entrante</b>	de 9 a 18:00 hs.	60% del (T-1)	\$ 518,38	\$ 632,40
	de 18:00 a 8:00	84% del (T-1)	\$ 725,70	\$ 885,36

NOTA: Se cobra por canal utilizado y el tiempo mínimo de contratación del soporte es de 60 minutos y luego se fracciona cada 15 minutos

**Minuto para la comunicación**

Internacional, corresponde solo la modalidad saliente, se rige por la tarifa normal vigente en el pto. 3.8.2.1.

Nacional: para las llamadas nacionales y se tomara la cadencia fija de 1 cómputo por minuto según pto. 3.8.1.1.1.

**3.9.15 VENTA DE GUÍAS TELEFÓNICAS**

Sin IVA	\$ 112,22	C/IVA	\$ 136,91
---------	-----------	-------	-----------

**3.9.16 SERVICIO DE GUÍA INVERSA**

La tarifa por consulta del servicio de Guía Inversa a través del portal corporativo de ANTEL será de:	\$ 3,74	\$ 4,56
---	---------	---------

**3.9.17 SERVICIO NÚMEROS URUGUAYOS: ANTEL Departamento 20**

<b>Plan comercial:</b>		IVA Incl.
3 meses		US\$ 135
6 meses		US\$ 248
12 meses		US\$ 432
Cambio de número de destino		US\$ 15
Cambio de número de servicio		US\$ 15
Nota: el primer cambio realizado dentro del período contratado se realiza sin cargo		
Paquetes de 100 minutos para la ampliación del límite de crédito		US\$ 6

Nota: los países habilitados para este servicio son Argentina, Australia, Brasil, Canadá, EE.UU., España, Italia, México y Venezuela.

**3.9.18 SERVICIO " NÚMEROS DEL MUNDO "**

<b>Costo de Instalación</b>	US\$	Sin IVA	100,00	US\$	Con IVA	122,00
<b>Costo Mensual</b>						
Clientes con tarifas Ectándar en LDI salientes	US\$	15,00	US\$	18,30		
Clientes con tarifas Premium en LDI salientes	US\$	13,00	US\$	15,88		
Clientes con tarifas Zeffro en LDI salientes	US\$	10,00	US\$	12,20		

**Costo por Utilización:**  
Se facturará por minuto y se cobrará el equivalente al precio del minuto de la llamada internacional saliente desde Uruguay a la ciudad considerada, de acuerdo al nivel de tarifas que tenga asociado el cliente que contrate el servicio (no incluye acuerdos particulares).



**3.10 OTROS CARGOS**

**3.10.1 PAGOS FUERA DE FECHA**

- A) La primera factura adeudada generará una multa del 5% como única sanción, hasta el vencimiento de la factura inmediata siguiente.
- B) si esta segunda factura tampoco fuera abonada en fecha, se procederá al bloqueo de las llamadas salientes de todos los servicios del cliente y se calcularán las sanciones por mora de la siguiente manera:
  - Multa: 5% sobre el primer importe adeudado hasta completar el 10% de multa.
  - 5% sobre los cargos correspondientes al período facturado en esta segunda factura.
  - Recargo: la tasa será de carácter mensual, capitalizable mensualmente y se fijará en la forma que establece el decreto del Poder Ejecutivo de fecha 24 de octubre de 1997; el importe del mismo se calculará sobre el total de la deuda.
- C) A los 30 días del bloqueo saliente si el cliente no canceló toda su deuda vencida, se procederá al bloqueo de todos sus servicios.-
- D) Pasado el 6to. vencimiento de las facturas impagas, se suprimirán definitivamente todos los servicios del cliente.

**3.10.2 SANCIONES A CLIENTES OFENSORES DE LA RED**

A) Por no agregado de líneas al colectivo existente, o	Sin IVA		CIVA
B) Por no agrupación en colectivo de líneas existentes, recargo en la tarifa mensual de los servicios principales de	(0,50 x C-20)	\$ 183,95	\$ 224,42
A) y B) en forma simultánea, el recargo será	(C-20)	\$ 367,89	\$ 448,83
C) Por no cumplir la exigencia de instalar posiciones adicionales y equipamiento, recargo en la tarifa mensual de los principales respectivos	(C-20)	\$ 367,89	\$ 448,83
B) y C) en forma simultánea, el recargo será	(1,50 x C-20)	\$ 551,84	\$ 673,24

**DISPOSICIONES GENERALES PARA EL NUMERAL 3.10.2**

Las sanciones indicadas se comenzarán a aplicar, tres meses después de que se comunicó al cliente, la solución a implementar para subsanar los inconvenientes que sus servicios provocan a la red telefónica.  
 De requerirse el cambio de instalación de centralita o simitar, el plazo anterior será de seis meses; vencidos dichos plazos ANTEL podrá disponer la supresión de los servicios de los clientes que no hayan cumplido con los requerimientos indicados.-

Sin IVA CIVA

**SECCION 4 : SERVICIOS DE TELECOMUNICACIONES PUBLICAS**

**VENTA DE TARJETAS**

El precio de venta al público es el valor impreso en las tarjetas.  
El precio de venta al por mayor, equivale al 84% del valor impreso en la tarjeta.

**4.1 TARJETA CHIP**

En los teléfonos públicos de tarjeta chip, para llamadas locales la cadencia es de un pulso por minuto, cualquiera sea la hora del día.  
El valor del pulso a descontar de la tarjeta telefónica, está en función del precio impreso de la misma, incluyendo todos los impuestos, la tabla indicativa de la relación entre ambos valores es la siguiente:

Precio Impreso de la tarjeta	Valor del Pulso
\$ 200	\$ 1,28
\$ 100	\$ 1,38
\$ 50	\$ 1,49
\$ 25	\$ 1,60

**4.2 TELECARD**

Precio Impreso de la tarjeta
\$ 500
\$ 200
\$ 100
\$ 50
\$ 25

**4.2.1 COMUNICACIONES NACIONALES**

**4.2.1.1 TARIFA LOCAL**

Acceso a Telefonía Fija  
Se aplica según lo establecido en 3.8.1.1

Por Minuto	CI IVA
Sin IVA	1,72
\$ 1,41	

Estas tarifas se aplican para las tarjetas de \$ 25

**4.2.1.2 LARGA DISTANCIA NACIONAL**

Acceso a Telefonía Fija  
Por Resolución Nro. 707/07 se aplica la tarifa local según lo establecido en el Punto 4.2.1.1

**4.2.1.3 HACIA CELULARES MÓVILES**

Destino	Por Minuto al IVA	CI IVA
Destino ANTEL MOVIL	\$ 4,51	\$ 5,51
Destino Movistar	\$ 4,51	\$ 5,51
Destino CLARO	\$ 4,51	\$ 5,51

Estas tarifas se aplican para las tarjetas de \$ 25

**4.2.2 LLAMADAS INTERNACIONALES**

**4.2.2.1 TRAFICO SALIENTE**

Ciudad/Destino	Por Minuto Tarifa normal al IVA	CI IVA
Ciudades: Buenos Aires, Curitiba, San Pablo, Porto Alegre, Asunción del Paraguay y Santiago de Chile	\$ 5,89	\$ 7,19
Zona I: Resto de Argentina, Brasil y Chile (no incluidos en Ciudades), Estados Unidos, España, Canadá, Israel e Italia	\$ 6,71	\$ 8,19
Zona II: Australia, Bolivia, Ecuador, México, Perú, Alemania, Francia, Reino Unido, Suiza y Resto de Paraguay	\$ 10,91	\$ 13,31
Zona III: Colombia, Costa Rica, El Salvador, Guatemala, Haití, Honduras, Nicaragua, Panamá, Puerto Rico, República Dominicana, República Democrática del Congo y Venezuela	\$ 12,25	\$ 14,95
Zona IV: Resto del Mundo	\$ 21,76	\$ 26,55
Zona V: Insular (*)	\$ 41,71	\$ 50,89

(\*) Incluye los siguientes Destinos: Ascensión, Cuba, Corea del Norte, Kiribati, Malvinas, Nauru, is. Niue, is. Norfolk, Santa Lucía, St. Vincent and the Grenadines y Vanuatu.  
Estos destinos ingresarán al servicio Interacional a medida que se soliciten (por el momento están limitados): Comoro, Cook is., Diego García, Mariana Is., And Salpar, Mayotta, Nueva Guinea, Papua, Santa Helena, Santo Tome y Principe Is., Salomon Is., Somalia, Tristan da Cunha, Tuvalu, Wallis y Futuna.

**ACCESO A REDES CELULARES DEL EXTERIOR**

Se aplica un adicional de \$3,00 por minuto más IVA, a las llamadas realizadas con destino a redes celulares del exterior, con excepción de los siguientes destinos:

- Afghanistan, Anguilla, Antigua y Barbuda, Antillas Holandesas, Ascension Is., Benin, Botau (Palau), Bermuda, Bhutan, Bulgaria, Burundi, Cabo Verde, Camboya, Canadá, Cayman, Chad, Corea del Norte, Cook Is., Costa de Marfil, Cuba, Diego Garcia, EE.UU., Eritrea, Eslovenia, Etiopia, Faro Is., Fiji Is., Gambia, Grenada, Groenlandia, Guam, Guinea, Guinea Bissau, Indonesia, Iraq, Kirguiza, Kiribati, Kuwait, Laos, Lesotho, Luxemburgo, Malawi, Mauritania, Mayotte, Melvinas Is., Marshall Is., Martinica, Mauritius Is., Micronesia, Mongolia, Montserrat, Myanmar (ex Birmania), Nauru Is., Nueva Calodonia, Nepal, Niue Is., Norfolk Is., Papua- Nueva Guinea, Puerto Rico, Polinesia Francesa y Tahiti, República Dominicana, Rusia, Santa Helena, Santa Lucía, Seychelles Is., Siria, Somalia, Sri Lanka Janarajaya, St. Tomé y Príncipe Is., St.Pierre y Michelon, Sudan del Sur, Suriname, Swazilandia, St.Vincent And The Grenadines, St.Kitts,Nevis, St. Christopher, Timor Oriental, Tokelau Is., Turkmenistán, Turquesas y Caicos Is., Vietnam, Virgenes Is. (UK) & Tortola, Vanuatu, Virgenes Is. (US), Uzbekistán, Yemen República Árabe, Zairo-Congo RD, Zambia, Wallis y Futuna.

**4.2.2 LLAMADAS DESDE EL EXTERIOR CON TELECARD**

Figen las mismas tarifas mencionadas en 4.2.2.1. NO SE APLICA LA TARIFA CIUDADES  
Este servicio está operativo desde los países que exista convenio con Antel.

**Acceso a Redes Celulares locales**

Se aplica un adicional de \$ 3 más IVA por minuto, a las llamadas realizadas con destino a redes celulares de Ancel, Claro y Movistar.

**4.2.3 INMARSAT, IRIDIUM y GLOBALSTAR**

INMARSAT Standard A e INMARSAT M4 HSD.

INMARSAT Standard B, M e IRIDIUM 8817

INMARSAT Mini M e IRIDIUM 8816

GLOBALSTAR 8818.

s/IVA

\$ 187,59

\$ 101,01

\$ 72,15

\$ 50,51

c/IVA

\$ 228,86

\$ 123,23

\$ 88,02

\$ 61,82

**4.3 TELEFONOS MONEDEROS**

Se podrán utilizar monedas de \$ 1,00 o \$ 2,00, \$5,00 y \$10,00

**4.3.1 COSTO DE LLAMADA LOCAL**

El costo de la llamada local será de \$ 4,00 con una duración de 201 segundos IVA incluido

**4.3.2 COSTO DE LLAMADA NACIONAL**

El costo de la llamada con destino nacional será de \$ 4,00 con una duración de 201 segundos IVA incluido

**4.3.3 COSTO DE LLAMADA A CELULAR**

El costo de la llamada a celular será de \$ 8,00 por minuto o fracción IVA incluido

**SECCION 5 : SERVICIOS TELEGRAFICOS**

**5.1 TARIFAS POR UTILIZACION**

**5.1.1 TELEGRAMA CURSADO ENTRE OFICINAS DEL TERRITORIO NACIONAL**

Ordinario :		s/IVA	c/IVA
cada palabra con un mínimo de 7	(H-1)	\$ 3,22	\$ 3,93
Colacionado :			
1,5 de la tarifa ordinaria			
Colacionado con copia :			
triple tarifa ordinaria			
Múltiple :			
la tarifa que corresponda a telegramas presentados separadamente.			
Con acuse de recibo :			
la tarifa que corresponda, según se solicite:		s/IVA	c/IVA
en el momento	(H-0)	\$ 22,72	\$ 27,72
diferido	(10 x H-0)	\$ 227,20	\$ 277,18

Dirigidos a clientes de centrales telefónicas donde no exista Oficina Telefónica :  
la tarifa que corresponda al tipo de telegrama.

5.1.1.1 DISPOSICIONES GENERALES PARA EL NUMERAL 5.1.1.  
Se considera una palabra cada 10 caracteres o fracción - letras, números, paréntesis, comillas y demás signos.

**5.1.2 TELEGRAMAS CON BUQUES EN NAVEGACIÓN A TRAVÉS DEL SERVICIO COSTERO**

5.1.2.1 EMBARCACIONES NACIONALES		POR PALABRA	
TARIFA COSTERA		s/IVA	c/IVA
Expedido por compañías.		\$ 2,40	\$ 2,93
Expedido por tripulantes :			
mensajes de índole estrictamente particular		\$ 1,21	\$ 1,48
TARIFA DE LÍNEA			
Compañías		\$ 2,40	\$ 2,93
Tripulantes		\$ 1,21	\$ 1,48
5.1.2.2 EMBARCACIONES EXTRANJERAS			
TARIFA COSTERA.		\$ 7,17	\$ 8,75
TARIFA DE LÍNEA		\$ 2,40	\$ 2,93

5.1.2.3 DISPOSICIONES GENERALES PARA EL NUMERAL 5.1.2  
Cobro mínimo 7 palabras.  
La tarifa costera y de línea se adicionan.  
La tarifa de línea rige para todo el territorio nacional, incluyendo Montevideo.  
Si el lugar de destino del telegrama es el extranjero, en lugar de la tarifa de línea se cobra la tarifa internacional correspondiente.

**5.1.3 TELEGRAMA INTERNACIONAL**

5.1.3.1 DESTINOS		POR PALABRA	
Argentina	(DEG X 0,2200)	s/IVA	c/IVA
		\$ 5,09	\$ 6,21
Brasil y Paraguay	(DEG X 0,3658)	\$ 0,13	\$ 11,14
Resto de América.	(DEG X 0,4850)	\$ 11,19	\$ 13,85
Europa	(DEG X 0,6613)	\$ 15,26	\$ 18,82
Resto del Mundo	(DEG X 0,7032)	\$ 18,30	\$ 22,33

5.1.3.2 DISPOSICIONES GENERALES PARA EL NUMERAL 5.1.3  
Cobro mínimo 7 palabras.  
Servicio de CARTA TELEGRÁFICA (LT) con países que aceptan esta modalidad : 50% de la tarifa ordinaria con mínimo de 22 palabras.

**5.2 OTROS SERVICIOS**

**5.2.1 TELEFONOGRAMA**

La tarifa que corresponda al tipo de telegrama.

**5.2.2 COPIA DE TELEGRAMA**

Si el telegrama aún se encuentra en la Oficina de expedición.	(3 x H-0)	s/IVA	c/IVA
		\$ 68,00	\$ 83,00
Si el formulario está en Archivo Central corresponde cobrar doble tarifa.			



**SECCION 6 : TRASMISIONES PARA LA PRENSA****6.1 TRASMISIONES LOCALES****6.1.1 LÍNEAS ALTERNATIVAS**

Cada línea directa entre Mesa de Radio y los lugares de espectáculo, podrá ser contratada de cualquiera de las siguientes formas:

Las tarifas de línea alternativa se aplicarán a todas las transmisiones eventuales que efectúen las radios, realizando ANTEL la elección de soporte técnico que estime más idóneo en cada caso.

**6.1.1.1 UTILIZACIÓN OCASIONAL**

Cada día de utilización

(8 x J-1)

s/IVA  
\$ 91,08c/IVA  
\$ 111,12

más cargo por supervisión (por cada punto de conexión vigilada):

primera hora

(2 x J-1)

\$ 60,72

\$ 74,08

hora suplementaria o fracción.

(J-1)

\$ 30,36

\$ 37,04

**6.1.1.2 ABONO MENSUAL**

Da derecho a utilizar sin cargo adicional y sin límite de tiempo dentro del mes previa coordinación con ANTEL, una de las líneas alternativas existentes con el lugar contratado en el abono

Montevideo.

(20 x J-1)

\$ 807,20

\$ 740,78

Interior.

(10 x J-1)

\$ 303,60

\$ 370,39

**6.1.1.3 DISPOSICIONES ESPECIALES****6.1.1.3.1 ABONO**

El derecho que se adquiere con el abono sólo rige para el titular del mismo; usuarios ajenos al abono pagarán la tarifa correspondiente

**6.1.1.3.2 VIGILANCIA**

Para los puntos que exijan atención especial exclusiva, se confeccionará presupuesto real.

**6.1.1.3.3 PLAZO SOLICITUD TRASMISIONES EVENTUALES**

La solicitud de una transmisión eventual deberá realizarse a ANTEL con 24 horas efectivas de anticipación

**6.2 TRASMISIONES NACIONALES NO LOCALES****6.2.1 RADIO**

Además de los cargos por instalación, supervisión y utilización establecidos en 6.1, se facturarán:

Cargos por conexión y desconexión: valor equivalente a 10 minutos de comunicación telefónica de larga distancia ordinaria entre la localidades respectivas, a tarifas de los numerales 3.8.1.2.

Cargos por utilización: los minutos de ocupación del circuito de larga distancia, al precio del minuto de comunicación ordinaria, 3.8.1.2 con mínimo de 10 minutos.

**PLAZO SOLICITUD TRASMISIONES EVENTUALES**

La solicitud de una transmisión eventual deberá realizarse a ANTEL con 24 horas efectivas de anticipación

**6.2.2 TELEVISIÓN****6.2.2.1 CADENA NACIONAL DE TELEVISIÓN - TARIFAS MENSUALES**

Por el lapso total entre 18:00 y 0:30 hs

(500 x J-4)

s/IVA  
\$ 301.585,00c/IVA  
\$ 367.933,70

Cada minuto adicional:

de 16:00 a 18:00 hs.

(0,05 x J-4)

\$ 30,16

\$ 36,80

de 0:30 a 6:00 hs

(0,25 x J-4)

\$ 150,79

\$ 183,96

de 6:00 a 16:00 hs.

(0,15 x J-4)

\$ 90,48

\$ 110,39

**6.2.2.2 OTRAS TRASMISIONES - DESTINO MONTEVIDEO**

Primera hora: cada minuto, 12 veces el valor del minuto de comunicación telefónica telediscada según 3.8.1.2.

Cada media hora subsiguiente o fracción, reducción: 10% de la tarifa inicial, hasta el 50% de dicha tarifa

Se facturará un mínimo de 10 minutos

**6.2.2.3 OTRAS TRASMISIONES - DESTINO INTERIOR**

Primera hora: cada minuto, 7 veces el valor del minuto de comunicación telefónica telediscada 3.8.1.2

Cada media hora subsiguiente o fracción, reducción: 10% de la tarifa inicial, hasta el 50% de dicha tarifa

Se facturará un mínimo de 10 minutos

**6.3 TRASMISIONES INTERNACIONALES**

**6.3.1 TARIFAS DE CONEXIÓN**

**6.3.1.1 TRASMISIONES SALIENTES**

		s/IVA	c/IVA
Gastos locales de conexión y supervisión:			
Línea a 4 hilos - Programa y retorno	(J-5 x 5)	\$ 5.345,85	\$ 6.521,84
Prolongación de línea a 2 hilos	(J-6)	\$ 1.069,17	\$ 1.304,39

**6.3.1.2 TRASMISIONES ENTRANTES**

Se facturarán los gastos locales que se generen en el país de origen de la transmisión.

**6.3.1.3 DISPOSICIONES GENERALES PARA EL NUMERAL 6.3.1**

Los gastos que se originen por modificación de las condiciones del pedido original, serán facturados, tanto comunicaciones telefónicas como télex.

**6.3.2 TARIFAS POR UTILIZACIÓN**

**6.3.2.1 RADIODIFUSIÓN**

		s/IVA	c/IVA
Colonia-Buenos Aires :			
Primeros 10 minutos	(J-6)	\$ 53,46	\$ 65,22
Cada minuto siguiente	(J-6 x 0,1)	\$ 5,35	\$ 6,52
Bella Unión-Monto Caseros :			
Primeros 10 minutos	(J-7)	\$ 66,53	\$ 81,17
Cada minuto siguiente	(J-7 x 0,1)	\$ 6,65	\$ 8,12
Montevideo-Buenos Aires			
Primeros 10 minutos	(J-8)	\$ 204,34	\$ 249,29
Cada minuto siguiente	(J-8 x 0,1)	\$ 20,43	\$ 24,93
Montevideo-otros destinos - Enlace directo:			
Primeros 10 minutos	(J-9)	\$ 581,82	\$ 709,82
Cada minuto siguiente	(J-9 x 0,1)	\$ 58,18	\$ 70,98

Tránsito por correspondencia; tarifas según convenio.

**6.3.2.2 VIDEO - INCLUYE AUDIO ASOCIADO**

		s/IVA	c/IVA
Argentina - vía MÓ :			
Primeros 10 minutos	(J-10)	\$ 4.466,76	\$ 5.449,45
Cada minuto siguiente	(J-10 x 0,05429)	\$ 242,37	\$ 295,69
Todos los destinos - Vía INTELSAT (9MHZ)			
Primeros 10 minutos	U\$S	80,00	U\$S 109,80
Cada minuto siguiente	U\$S	6,00	U\$S 7,32
Todos los destinos - Vía NAHUELSAT (9MHZ)			
Primeros 15 minutos	U\$S	150,00	U\$S 183,00
Cada minuto siguiente	U\$S	6,50	U\$S 7,93

Los valores precedentes en el caso de INTELSAT se refieren a un solo sentido. En caso de subida o bajada al mismo tiempo los valores mencionados se duplican.

6.3.2.3	DISPOSICIONES GENERALES PARA EL NUMERAL 6.3.2 Los valores precedentes corresponden a la utilización del tramo de enlace administrado por ANTEL.			
<b>6.4</b>	<b>OTROS CARGOS</b>			
6.4.1	DESISTIMIENTOS			
6.4.1.1	RADIODIFUSIÓN			
6.4.1.1.1	TRASMISIÓN SIN OCUPACIÓN DE CIRCUITOS DE LARGA DISTANCIA Aviso de desistimiento	(T-45)	\$ 52,85	c/IVA \$ 64,48
6.4.1.1.2	TRASMISIÓN CON OCUPACIÓN DE CIRCUITOS DE LARGA DISTANCIA NACIONALES E INTERNACIONALES Aviso de desistimiento con antelación mayor o igual a: Trasmisiones Nacionales. 3 DÍAS Trasmisiones internacionales 8 DÍAS Tarifa de 10 MINUTOS DE TRASMISIÓN Aviso posterior al caso anterior, pero antes de las 4 horas previas : 25% DEL TIEMPO DE TRASMISIÓN SOLICITADO CON UN MÍNIMO DE 10 MINUTOS Aviso dentro de las 4 horas previas : 50% DEL TIEMPO DE TRASMISIÓN SOLICITADO CON UN MÍNIMO DE 10 MINUTOS Anulación de programa ajeno al solicitante con el cual no tuvo relación directa ni indirecta : 10 MINUTOS DE TRASMISIÓN			
6.4.1.2	TELEVISIÓN			
6.4.1.2.1	VÍA SATÉLITE		% sobre costo del servicio	
	Dentro de las 24 horas .		60%	
	1 a 10 días		40%	
	10 a 60 días		20%	
	Más de 60 días		5%	
6.4.1.2.2	VÍA MICROONDA Cargo por cancelación dentro de las 24 horas	(T-45 X 22,843)	\$ 1.207,25	c/IVA \$ 1.472,85
6.4.1.3	DISPOSICIONES GENERALES PARA EL NUMERAL 6.4.1 En todos los casos se facturará, además, el importe de las instalaciones o gastos que se hayan efectuado hasta el momento del desistimiento.			

**SECCIÓN 7 : SERVICIOS NO CONVENCIONALES**

**7.1 ARRENDAMIENTO DE INFRAESTRUCTURA**

<b>7.1.1 ARRIENDO EN ESTRUCTURA (Torre)</b>				
Antena Celular o equivalente (por mes)	1 ANTENA	(AI-A)	\$ 5.880,32	\$ 7.173,98
	6 ANTENAS	(AI-A x 6)	\$ 35.281,92	\$ 43.043,94
<b>7.1.2 ARRIENDO EN AZOTEA DE ANTENA CELULAR O EQUIVALENTE</b>				
Con caseta de hasta 15 m2 (por mes)		(AI-A x 21,6)	\$ 127.014,91	\$ 154.958,19
Sin caseta (por mes)		(AI-A x 7,2)	\$ 42.338,30	\$ 51.652,73
<b>7.1.3 ALIMENTACIÓN</b>				
<b>7.1.3.1 CORRIENTE CONTINÚA</b>				
Con respaldo de grupo (Por amper mensual)		(AI_C x 1,333)	\$ 584,00	\$ 688,08
Sin respaldo de grupo (Por amper mensual)		(AI_C)	\$ 423,00	\$ 516,06
<b>7.1.3.2 CORRIENTE ALTERNA</b>				
Con respaldo de grupo (Por Kw mensual)		(AI_C x 13,75)	\$ 5.822,00	\$ 7.102,84
Sin respaldo de grupo (Por Kw mensual)		(AI_C x 6,667)	\$ 4.083,00	\$ 4.993,46
<b>7.1.4 RESPALDO GRUPO ELECTRÓGENO</b>				
Por Kw mensual		(AI_C x 5)	\$ 2.117,00	\$ 2.582,74
<b>7.1.5 ESPACIO LOCATIVO</b>				
Mensual por metro cuadrado (Mínimo 1 m2)		(AI_C x 3,333)	\$ 1.411,00	\$ 1.721,42
<b>7.1.6 ACONDICIONAMIENTO DE LOCAL</b>				
Con respaldo de grupo (Por TR mensual con un mínimo de 75 vatios)		(AI_C x 67,778)	\$ 28.697,00	\$ 35.010,34
Sin respaldo de grupo (Por TR mensual con un mínimo de 75 vatios)		(AI_C x 52,917)	\$ 22.405,00	\$ 27.334,10
<b>7.1.7 CANALIZACIÓN</b>				
Por mes (con un mínimo de 1 año)		(AI_C x 0,5)	\$ 212,00	\$ 258,64



**SECCION 8 : VARIOS****8.1 SERVICIOS PROVISORIOS**

Se trata de servicios adjudicados a plazo fijo, no mayor de 180 días, generalmente para espectáculos públicos como exposiciones, actos culturales, benéficos, deportivos, etc.  
Se exigirá aporte de depósito reembolsable, en la forma que fija la Reglamentación.

**8.1.1 TARIFA DE CONEXIÓN**

Para todo servicio, la tarifa que corresponda al servicio en cuestión.

**8.1.2 DEPÓSITO REEMBOLSABLE**

Los servicios telefónicos pagarán el 100% del depósito según 3.1.2 o 3.2.2.

**8.1.3 TARIFA DE ARRENDAMIENTO**

Se cobrará en proporción al tiempo de utilización.

**8.1.4 TARIFA POR UTILIZACIÓN**

Corresponde el cobro íntegro de todas las utilidades que se hagan del servicio, especialmente las establecidas en 3.8.

**8.2 APROBACION DE EQUIPOS**

La aprobación técnica de ANTEL sólo asegura que su utilización no perturbará la conmutación telefónica o télex.

ANTEL, no avala la bondad del equipo, declinando toda responsabilidad sobre su efectividad.

Cada 5 años puede requerirse renovación del trámite de aprobación, correspondiendo el pago del 50% de las tarifas fijadas para cada tipo de aprobación.

**8.2.1 TARIFAS DE APROBACIÓN**

		Sin IVA	CIVA
<b>8.2.1.1 RATIFICACIÓN DE APROBACIÓN POR EMPRESA RECONOCIDA :</b>			
Aparatos telefónicos y contestadores automáticos.	(T-22)	\$ 357,07	\$ 435,53
Facsimiles, teleimpresoras y módems	(2 x T-22)	\$ 714,14	\$ 871,25
Sistemas serie y centralitas	(2 x T-22)	\$ 714,14	\$ 871,25
Accesorios varios (llaves conmutadoras, conmutadoras, bloqueadores de telediscado, indicadores de teletax, etc	(0,5 x T-22)	\$ 178,54	\$ 217,82
<b>8.2.1.2 APROBACIÓN POR PARTE DE ANTEL</b>			
Aparatos telefónicos y contestadores automáticos.	(2 x T-22)	\$ 714,14	\$ 871,25
Facsimiles, teleimpresoras y módems	(3 x T-22)	\$ 1.071,21	\$ 1.306,88
Sistemas serie y centralitas :			
hasta 10 extensiones internas	(3 x T-22)	\$ 1.071,21	\$ 1.306,88
entre 11 y 50 extensiones internas	(3 x T-22)	\$ 1.071,21	\$ 1.306,88
más de 50 extensiones internas.	(3 x T-22)	\$ 1.071,21	\$ 1.306,88
Accesorios varios (llaves conmutadoras, conmutadoras, bloqueadores de telediscado, indicadores de teletax, etc.	(1,5 x T-22)	\$ 535,81	\$ 653,44
Centrales telefónicas privadas u otros que son conectados en forma digital a 2 Mbps con la central pública.	(25 x T-22)	\$ 8.826,75	\$ 10.890,64

**8.2.1.3 DISPOSICIONES GENERALES PARA EL NUMERAL 8.2.1**

Las tasas por inspecciones de otros equipos, asesoramiento técnico, pliegos de condiciones, etc, serán determinadas por cada Gerencia.

**8.3 INSPECCIONES Y OMISIONES DE TRAMITE****8.3.1 INSPECCIONES**

		Sin IVA	CIVA
<b>8.3.1.1 CAÑERÍAS</b>			
Inspección parcial	(E-34)	\$ 141,60	\$ 172,75
Inspección final :			
viviendas individuales	(E-34)	\$ 141,60	\$ 172,75
edificios de apartamentos.	(2 x E-34)	\$ 283,20	\$ 345,50
<b>8.3.1.2 ENHEBRADO</b>			
Por servicio .	(E-35)	\$ 13,18	\$ 16,08
Mínimo 10 servicios			
<b>8.3.2 RECHAZOS</b>			
Cañerías tapadas, por unidad locativa o servicio	(5 x E-36)	\$ 511,65	\$ 624,21
Instalaciones sin terminar, mal ejecutadas o planos mal :			
inspección parcial.	(2 x E-36)	\$ 204,66	\$ 249,69
inspección final	(5 x E-36)	\$ 511,65	\$ 624,21

**8.3.3 OMISIONES DE TRAMITE**

Traslado del servicio a otra unidad locativa o dirección distinta a la contratada

SUPRESIÓN DEL SERVICIO

- 8.3.4 **DISPOSICIONES GENERALES PARA EL NUMERAL 8.3**  
La referación de transgresiones sujetas a multas, significará la multiplicación de los valores de este numeral por el número de transgresiones.
  - 8.4 **REGIMEN DE EXPANSIÓN MASIVA DE NUEVOS SERVICIOS**
  - 8.4.1 **ACTIVACIÓN DEL CONTADOR DE PLAZO DE 30 DÍAS PARA EL NO COBRO DE LA TARIFA DE CONEXIÓN. R.N° 254/97, OPERATIVO A PARTIR DEL 20 / 3 / 97.**
  - 8.4.1.1 **SOLICITUDES A PARTIR DEL 20 / 03 / 97**
  - 8.4.1.1.1 **NUEVO SERVICIO**  
La activación del Contador de Plazo a 30 días es a partir de realizada la solicitud, o de la fecha prevista solicitada por el cliente.
  - 8.4.1.1.2 **CAMBIO DE DIRECCIÓN**  
Traslado: la activación del Contador de Plazo de 30 días es a partir de la fecha de desconexión o de la fecha prevista de conexión solicitada por el cliente.
  - 8.4.2 **REHABILITACIÓN QUE IMPLICA PARTICIPACIÓN DE PLANTA**  
Conservación de Borne, Suspensión Temporal: la activación del Contador de Plazo de 30 días es a partir de que el cliente solicita la rehabilitación.  
En todos los casos, si el cliente solicitara fecha prevista, el Contador se activará a partir de la misma.  
NOTA: En todos los casos la fecha Prevista solicitada por el cliente nunca podrá exceder a 30 días de fecha de traslado o de la fecha de desconexión en caso de traslado.
  - 8.4.3 **REACTIVACIÓN DEL CONTADOR DE PLAZO DE 30 DÍAS**  
Opera a partir de la reprogramación con el cliente dentro de los 10 días siguientes a que se peneró la interrupción del contador, por los motivos de Cliente Ausente, Casa Cerrada, Dirección Incorrecta (nombre de calle, número de puerta), Falta de Embudo (sólo cobre) e infraestructura inadecuada (WLL, celular fijo, cobre); de no prosperar los contactos con el cliente, el trámite será anulado.
  - 8.4.4 **CALIDAD DEL SERVICIO WLL.**  
La facturación de Tarifa de Conexión es a partir de la fecha de activación del servicio, con verificación de buena calidad de comunicación.
  - 8.5 **EXONERACIONES**  
Los usuarios que se detallan y exclusivamente por los servicios que aquí se indican, quedan exonerados de los pagos por servicios nacionales que en cada caso se expresan.
  - 8.5.1 **BUQUES DE LAS ARMADAS DE ARGENTINA Y BRASIL**  
Tarifa de Conexión de servicios telefónicos, tarifas mensuales y 300 cómputos mensuales del contador.
  - 8.5.2 **DIRECCIÓN GENERAL DE METEOROLOGÍA**  
Tarifas por servicios telefónicos y telegráficos en el ámbito nacional.
  - 8.5.3 **INSTITUTO NACIONAL DE COLONIZACIÓN**  
Servicios telegráficos en el ámbito Nacional.
  - 8.5.4 **CORTE ELECTORAL Y DEPENDENCIAS**  
Servicios telegráficos en el ámbito Nacional.
  - 8.5.5 **INSTITUTO NACIONAL DEL MENOR**  
Servicios telegráficos en el ámbito Nacional.
  - 8.5.6 **OFICINA NACIONAL DE SERVICIO CIVIL**  
Servicios telegráficos en el ámbito Nacional.
  - 8.5.7 **PRESIDENCIA DE LA REPUBLICA**  
Aporte de Depósito Reembolsable en todos los servicios a prestar.
  - 8.5.8 **MISIONES DIPLOMÁTICAS Y ESPECIALES, ACREDITADAS ANTE LA REPUBLICA Y ORGANISMOS INTERNACIONALES CON SEDE EN URUGUAY**  
Incluyen las Delegaciones Permanentes y la Oficinas Nacionales ante ellos.  
Aporte de Depósito Reembolsable, en los servicios de la sede o dependencias o para la residencia del Jefe de Misión; esta exoneración no alcanza a los servicios de los domicilios particulares de los miembros de la Misión.
  - 8.5.9 **ESCUELAS PUBLICAS**  
Por Resol. 369/05 se establecieron las siguientes exoneraciones :
  - 8.5.9.1 **NUEVOS SERVICIOS EN CENTROS EDUCATIVOS URBANOS**  
Exoneradas del pago de la Tarifa de Conexión.  
Exoneradas del pago del Depósito Reembolsable y Aparato Telefónico.  
Tarifa mensual correspondiente a casa de familia  
Bonificación de 200 impulsos sin cargo por el plazo de un año.  
Bloqueo flexible de llamada saliente, con exoneración de todas las tarifas correspondientes a esta facilidad por el plazo de un año.
  - 8.5.9.2 **NUEVOS SERVICIOS EN CENTROS EDUCATIVOS RURALES**  
Las mismas bonificaciones del apartado anterior mas la exoneración del precio de venta del aparato nacional.
  - 8.5.9.3 **PARA SERVICIOS PRE EXISTENTES**  
Tarifa mensual correspondiente a casa de familia  
Bonificación de 200 impulsos sin cargo por el plazo de un año.  
Bloqueo flexible de llamada saliente, con exoneración de todas las tarifas correspondientes a esta facilidad por el plazo de un año.
- Notas: Las bonificaciones detalladas en los puntos 8.5.9.1 y 8.5.9.2 no podrán ser aplicadas en centros que ya dispongan de un servicio de Telefonía Fija.  
Las bonificaciones detalladas en el punto 8.5.9.3 no podrán ser aplicadas en más de un servicio de Telefonía Fija por centro educativo.  
Estas bonificaciones solamente serán aplicadas a centros educativos ubicados en zonas carenciadas y en caso que sean solicitados por ANEP por intermedio del MEC y con conocimiento del Ministerio de Industria, Energía y Minería.

## ANEXO II

### CIERRE DE COMERCIALIZACIÓN DE FACILIDADES Y SERVICIOS TELEFÓNICOS RESIDENCIALES Y COMERCIALES

- Acceso a Central Telefónica Pública a 2 MBPS (BL digital), incluidas en los ítems 3.3.3 al 3.3.4.1
- Acceso Básico a la Red Digital de Servicios Integrados R.D.S.I. (ítems 3.6.1.1 hasta 3.6.1.2.1.2; ítems 3.6.2.1 hasta 3.6.2.2.1.2; ítems 3.6.3.1 y parte del 3.6.3.2). Se mantiene comercializable el Acceso Primario a la Red Digital de Servicios Integrados R.D.S.I (30 canales -PRI)
- Tarifa por Utilización de Canal B por minuto y sus facilidades, así como el Precio de Venta del Conversor NTab, incluidas en los ítems 3.6.4 al 3.6.6
- Disposiciones generales para el servicio BL, incluidas en el ítem 3.6.8
- Llamadas Nacionales – por Telediscado, incluidas en el ítem 3.8.1.2
- Disposiciones generales incluidas en el ítem 3.8.2.1
- Comunicaciones internacionales por operadora, incluidas en el ítem 3.8.2.2.1
- Servicio costero, incluidas en el ítem 3.8.3.1
- Comisionamiento de terminales Inmarsat, incluidas en los ítems 3.8.3.2.2, 3.8.3.2.3 y 3.8.3.2.4
- Facilidades telefónicas incluidas en los ítem 3.9.1 como ser:
  - Marcación abreviada 9 números
  - Teletasación de cómputos,
  - Inversión de polaridad entrante y entrante /saliente,
  - Cliente ausente
  - Conexión programable sin marcar
  - Conexión única sin marcar
  - Repetición de llamada
  - Correo de voz con notificación 50 y 100 mensajes
  - Correo de voz sin notificación 50 y 100 mensajes
- Paquetes Mix Residenciales y empresariales incluidos en los ítems 3.9.3
- Servicio despertador por Operadora, incluidas en el ítem 3.9.10
- Servicio de Cliente ausente por Operadora, incluidas en el ítem 3.9.12
- Servicio Multiring
- Servicios exclusivos de Telecentros, Cabinas Públicas y servicios comunitarios incluidos en la sección 7

**22**  
**Decreto 386/017**

Apruébase el precio de la energía demandada al sistema que el Consumidor Industrial amparado en el Decreto 158/012 deberá pagar a UTE.

(101\*R)

MINISTERIO DE INDUSTRIA ENERGÍA Y MINERÍA  
MINISTERIO DE ECONOMÍA Y FINANZAS

Montevideo, 28 de Diciembre de 2017

**VISTO:** los artículos 5 y 6 del Decreto N° 433/012 de 28 de diciembre de 2012;

**RESULTANDO:** I) que el Decreto N° 158/012 de 17 de mayo de 2012 promovió la celebración de contratos de compraventa de energía entre la Administración Nacional de Usinas y Trasmisiones Eléctricas (UTE) y Consumidores Industriales que produzcan energía eléctrica utilizando como fuente primaria la energía eólica;

II) que los artículos 5 y 6 del Decreto N° 433/012 de 28 de diciembre de 2012 encomendaron a la Dirección Nacional de Energía calcular y elevar al Poder Ejecutivo el precio de la energía que el Consumidor Industrial deberá pagar a UTE, en oportunidad de cada ajuste del pliego tarifario de UTE;

**CONSIDERANDO:** I) que se ha aprobado el Pliego Tarifario de la Administración Nacional de Usinas y Trasmisiones Eléctricas (UTE) que regirá a partir del 1° de enero de 2018;

II) que la Dirección Nacional de Energía ha elevado el cálculo del ajuste de acuerdo al procedimiento estipulado en el Anexo I del Decreto N° 433/012 de 28 de diciembre de 2012;

**ATENCIÓN:** a lo previsto en el Decreto Ley N° 14.694 del 1° de setiembre de 1977, el Decreto Ley N° 15.031 del 4 de julio de 1980, la Ley N° 16.832 del 17 de junio de 1997, el artículo 403 de la Ley N° 18.719 de 27 de diciembre de 2010, el Decreto N° 158/012 de 17 de mayo de 2012, y el Decreto N° 433/012 de 28 de diciembre de 2012; y lo informado por la Dirección Nacional de Energía;

**EL PRESIDENTE DE LA REPÚBLICA**

**DECRETA:**

**ARTÍCULO 1.-** Apruébase el precio de la energía demandada al sistema que el Consumidor Industrial amparado en el Decreto N° 158/012 de 17 de mayo de 2012 deberá pagar a la Administración Nacional de Usinas y Trasmisiones Eléctricas (UTE) y que regirá a partir de la fecha de aprobación de este decreto, según la siguiente tabla:

	Consumidor industrial conectado en 6,4-15-22 kV	Consumidor industrial conectado en 31,5kV	Consumidor industrial conectado en 63 kV	Consumidor industrial conectado en 150 kV
Cargo por Energía (\$ / kWh)	1,654	1,613	1,613	1,594
Cargo por Potencia (\$ / kW máximo mensual contratado, en horas Punta y Llano)	260,0	0	0	0

Cargo por Potencia (\$ / kW contratado en horas Punta)	0	142,0	92,2	77,0
Cargo por Potencia (\$ / kW contratado en horas Llano)	0	86,0	58,5	57,7
Cargo por Potencia (\$ / kW contratado en horas Valle)	0	22,0	22,0	18,3
Cargo de Transición Unitario (\$ / kW)	217,0	212,3	227,7	214,4
Cargo Fijo mensual (\$ / mes)	11.713	11.713	11.713	11.713

A los precios indicados se les deberá adicionar el IVA correspondiente.

**ARTÍCULO 2.-** Comuníquese, publíquese, etc.

**Dr. TABARÉ VÁZQUEZ, Presidente de la República, Período 2015-2020; CAROLINA COSSE; DANILO ASTORI.**

**23**

**Decreto 387/017**

Dispónese la migración de todos los servicios de TV para abonados prestados por medio del sistema UHF Codificado en la banda de 512 MHz a 698 MHz, al sistema Satelital TDH.

(102\*R)

MINISTERIO DE INDUSTRIA, ENERGÍA Y MINERÍA

Montevideo, 28 de Diciembre de 2017

**VISTO:** la necesidad de adecuar la planificación de la utilización del espectro radioeléctrico a las nuevas tendencias, producto de los cambios tecnológicos en materia de servicios de telecomunicaciones móviles avanzados;

**RESULTANDO:** I) que el Convenio de Constitución de la Unión Internacional de Telecomunicaciones (UIT), aprobado en Uruguay por la Ley N° 16.967, de 10 de junio de 1998, establece en el artículo 44, que los miembros se esforzarán por aplicar, a la mayor brevedad, los últimos adelantos de la técnica, para procurar limitar las frecuencias y el espectro utilizado al mínimo indispensable para obtener el funcionamiento satisfactorio de los servicios necesarios, lo que constituye uno de los objetivos que debe perseguir la Administración en el cumplimiento de su cometido de administrar y gestionar el espectro radioeléctrico de acuerdo al ordenamiento jurídico vigente, promoviendo su uso como factor de desarrollo económico y social;

II) que tal como establece el Reglamento de Administración y Control del Espectro Radioeléctrico aprobado por Decreto N° 114/003, de 25 de marzo de 2003, la administración, defensa y control del espacio radioeléctrico, en su condición de recurso natural y limitado del dominio público del Estado, es imprescindible para propiciar el uso eficiente de dicho recurso escaso, así como para promover el desarrollo, optimización y utilización de nuevos servicios radioeléctricos, redes y tecnologías, que constituyen medios o instrumentos para hacer efectivos los derechos económicos, sociales y culturales que se



plasman en el acceso igualitario de toda la población a los servicios de telecomunicaciones;

III) que de acuerdo a lo establecido en los artículos 12 y 26 del referido Decreto, "El Poder Ejecutivo o la Unidad Reguladora de Servicios de Comunicaciones, según corresponda, podrán requerir a los titulares de autorizaciones y permisos de uso de frecuencias, la migración de sus sistemas, si ello resultare necesario como consecuencia de cambios en el Cuadro Nacional de Atribución de Frecuencias: a) por razones de interés público, (...) c) para la introducción de nuevas tecnologías, (...) e) para dar cumplimiento a acuerdos internacionales", y que las referidas modificaciones, por razones debidamente fundadas, no darán derecho a reclamo de clase alguna;

IV) que en informe de fecha 5 de setiembre de 2017 el Director Nacional de Telecomunicaciones, Ing. Rodrigo Díaz aconseja "disponer la migración de todos los servicios de TV para abonados prestados por medio del sistema UHF Codificado en la banda de 512 MHz a 698 MHz, al sistema satelital TDH, estableciendo un período de tiempo de 18 meses para completar la misma" y agrega proyecto de decreto del Poder Ejecutivo;

V) que a fojas 13 APIA la Asesoría Letrada de DINATEL concluye que "... el proyecto, cumple con la normativa vigente";

VI) que de acuerdo a lo dispuesto por el artículo 76 del Decreto N° 500/991 de 27 de setiembre de 1991, se otorgó vista del proyecto de decreto para liberar la banda de 600 MHz, tal como surge a fojas 21 a 135;

VII) que evacuaron las vistas con su respectiva fundamentación PRAIAMAR S.A, CANELONES CABLE VISIÓN COLOR S.A, KORFIELD S.A, TRACTORAL S.A, RISELCO S.A, MULTICANAL S.A, MONTE CABLEVIDEO S.A, COLONIA TELECABLE S.A, ASOCIACIÓN NACIONAL DE BROADCASTERS URUGUAYOS, TELEFÓNICA MÓVILES DEL URUGUAY S.A y VALLE BLANCO S.A, las cuales fueron contestadas por la Asesoría Jurídica de DINATEL y por el Director Nacional de DINATEL en informes de fecha 6 de diciembre de 2017 (fojas 615 a 634 y 759 a 761 APIA);

**CONSIDERANDO:** I) Que es competencia exclusiva del Poder Ejecutivo a través del Ministerio de Industria, Energía y Minería, la fijación de la política nacional de telecomunicaciones y de servicios de comunicación audiovisual;

II) que compete a la Dirección Nacional de Telecomunicaciones y Servicios de Comunicación Audiovisual (DINATEL) asesorar al Poder Ejecutivo en la fijación de la política nacional de telecomunicaciones y de servicios de comunicación audiovisual, en particular, diseñar políticas y planificar la gestión del espectro radioeléctrico;

III) que compete a la Unidad Reguladora de Servicios de Comunicaciones (URSEC) asesorar al Poder Ejecutivo y a sus organismos competentes aportando insumos para la formulación, instrumentación y aplicación de la política de comunicaciones así como administrar, defender y controlar el espectro radioeléctrico nacional;

IV) que la planificación del espectro radioeléctrico nacional en la banda de UHF ha resultado inadecuada para expandir las prestaciones de los servicios de TV para abonados autorizados, tal como ya se advertía y se indicaba en el Considerando II) de la Resolución del Poder Ejecutivo 459/997 de 28 de mayo de 1997, que autorizó a los operadores del "Servicio de Televisión para Abonados" del interior del país, a poner en funcionamiento sistemas complementarios para el transporte de sus señales, a efectos de poder brindar dicho servicio en zonas rurales y centros poblados de sus respectivos departamentos, que presentaran ante URSEC, proyectos para ampliar sus servicios, dentro del plazo de 120 días a partir de la publicación de la misma;

V) que la referida Resolución en su artículo 5, encomendó, a la entonces Dirección Nacional de Comunicaciones la planificación sustitutiva con carácter indicativo de las bandas denominadas de UHF (512 a 698 MHz) y MMDS (2500 a 2690 MHz);

VI) que gestionar cambios en la asignación del espectro

radioeléctrico resulta una tarea sumamente difícil de instrumentar, en virtud de que los despliegues, las implementaciones y el desarrollo de los servicios prestados por los permisionarios, involucran siempre inversiones importantes, las cuales se encuentran protegidas por la seguridad jurídica que incorpora nuestro marco legal vigente, lo que a su vez trae como consecuencia que los referidos cambios impliquen procesos muy lentos que normalmente se extienden por largos períodos de tiempo;

VII) que si bien todavía no se requiere la liberación de forma urgente de las porciones de banda UHF (614MHz a 698MHz), afectadas a los servicios de TV para abonados que utilizan sistemas UHF Codificado, se puede afirmar que la porción de esta banda, usualmente denominada banda de 600 MHz, será muy requerida en el futuro, con motivo del acelerado desarrollo y crecimiento de los servicios móviles avanzados y de la proliferación de nuevos sistemas relacionados con la denominada Internet de las Cosas (IoT), basados en comunicaciones que hacen uso de espectro radioeléctrico y de las referidas tecnologías de Telecomunicaciones Móviles Internacionales;

VIII) que por tanto resulta oportuno plantear la liberación del espectro referido, mediante un cambio de la tecnología utilizada en la prestación de los servicios de TV para abonados que actualmente utilizan el sistema UHF Codificado, estableciendo una migración de manera armónica a sistema satelital TDH, con el mínimo de efectos adversos, tanto para el Estado como para los permisionarios autorizados a utilizar dicho espectro, manteniendo incambiadas el área de servicio autorizada así como el resto de las condiciones establecidas en sus respectivas licencias o autorizaciones;

IX) que de no mediar la adecuada planificación acompañada de las acciones pertinentes, se podrían producir retrasos importantes en la incorporación y adopción de nuevas tecnologías, lo cual implicaría una barrera que afectaría el potencial desarrollo de nuestro país en el futuro;

X) que de acuerdo a lo informado por la Dirección Nacional de Telecomunicaciones y Servicios de Comunicación Audiovisual, se han recibido planteos por parte de las empresas permisionarias que utilizan sistemas UHF Codificado para la prestación de servicios de TV para Abonados, de que estarían afines a migrar a sistemas TDH;

XI) que la posibilidad de aumentar la oferta de señales producto de la migración a tecnología satelital TDH, pone en igualdad de condiciones a los prestadores de servicio que migran sus sistemas, con los prestadores de servicios de tv para abonados que utilizan otras tecnologías tales como el cable coaxial, eliminando las fuertes restricciones sobre el número de señales de tv ofrecidas, que impone la utilización de espectro radioeléctrico;

XII) que la Resolución del Poder Ejecutivo 751/014 de 24 de diciembre de 2014, indicó en el Considerando III) que en la actual situación de identificación de frecuencias y disponibilidad de espectro radioeléctrico, no es viable autorizar sistemas con tecnología UHF Codificado;

XIII) que los artículos 24 y 26 del Reglamento de Licencias de Telecomunicaciones, aprobado por el Decreto 115/003 de 25 de Marzo de 2003, en la redacción dada por el Decreto 414/010 de 30 de Diciembre de 2010, salvaguardan adecuadamente el respeto a la prestación de los servicios dentro de los alcances establecidos en las correspondientes licencias o autorizaciones, por parte de los titulares del servicio involucrados;

XIV) que la migración planteada refiere únicamente al cambio de la tecnología utilizada para la prestación de los servicios y el resto de las características y condiciones de las autorizaciones permanecen inalteradas;

XV) que en ese mismo sentido se manifestó la Ec. María José Franco, asesora de DINATEL en informe de fecha 6 de diciembre de 2017 en el que concluye que: "se entiende que los argumentos esgrimidos no permiten constatar que los cambios en la tecnología para los servicios de operadores de TV para abonados, dañe en términos de competencia a los que operan con otra tecnología";

**ATENTO:** a lo expuesto precedentemente y a lo dispuesto en los artículos 70 y siguientes de la Ley No. 16.967, de 10 de Junio de 1998, en el artículo 94 de la Ley No. 17.296, de 21 de Febrero de 2001, en la redacción dada por el artículo 147 de la Ley No. 18.719, de 27 de Diciembre de 2010, en el artículo 418 y siguientes de la Ley No. 18.719, de 27 de Diciembre de 2010, en los Decretos Nos. 114/003 y 115/003, de 25 de Marzo de 2003, Resoluciones del Poder Ejecutivo No. 459/997 de 28 de mayo de 1997 y No. 751/014 de 24 de diciembre de 2014, y a lo informado por la Unidad Reguladora de Servicios de Comunicaciones y la Dirección Nacional de Telecomunicaciones y Servicios de Comunicación Audiovisual;

**EL PRESIDENTE DE LA REPÚBLICA**

**DECRETA:**

**Artículo 1º.-** Disponer la migración de todos los servicios de TV para abonados prestados por medio del sistema UHF Codificado en la banda de 512MHz a 698MHz, al sistema Satelital TDH.

**Artículo 2º.-** Establecer que lo dispuesto en el artículo 1º, no implicará modificación alguna de las autorizaciones originales, manteniendo incambiadas el área de servicio autorizada, así como el resto de las condiciones establecidas en sus respectivas licencias o autorizaciones.

**Artículo 3º.-** Establecer un plazo máximo de 18 (dieciocho) meses contados desde la fecha de publicación del presente Decreto, para que todos los titulares de servicios de TV para abonados que utilizan sistemas UHF Codificado, completen la migración a sistemas TDH, vencido el cual cesarán todas las concesiones de derechos de uso y asignaciones, a dichos titulares, de todos los canales radioeléctricos en la banda UHF.

**Artículo 4º.-** Encomendar a la Unidad Reguladora de Servicios de Comunicaciones (URSEC) la evaluación y aprobación del plan técnico de migración, que todos los titulares de servicios de TV para Abonados que utilizan sistemas de UHF Codificado deberán presentar, en un plazo perentorio de 60 (sesenta) días corridos, contados desde la fecha de publicación del presente Decreto, con relación al cambio de sus sistemas UHF Codificado a sistemas TDH.

**Artículo 5º.-** Para todos los aspectos no indicados a título expreso en el presente Decreto, se mantendrá vigente lo establecido en los Decretos N° 82/015 de 27 de febrero de 2015 y N° 155/017 de 12 de junio de 2017.

**Artículo 6º.-** Comuníquese, publíquese, etc. y pase a URSEC a sus efectos.

**Dr. TABARÉ VÁZQUEZ, Presidente de la República, Período 2015-2020; CAROLINA COSSE.**

**24**  
**Decreto 388/017**

Apruébase el presupuesto correspondiente a la Administración del Mercado Eléctrico (ADME), para el ejercicio 2017.

(103\*R)

MINISTERIO DE INDUSTRIA, ENERGÍA Y MINERÍA  
MINISTERIO DE ECONOMÍA Y FINANZAS

Montevideo, 28 de Diciembre de 2017

**VISTO:** el proyecto de presupuesto para el ejercicio 2017 presentado por la Administración del Mercado Eléctrico para su aprobación.

**RESULTANDO:** I) que por el artículo 4 de la Ley 16.832 de 17 de junio de 1997, se creó la Administración del Mercado Eléctrico (ADME), como persona pública no estatal con el cometido de administrar el Mercado Mayorista de Energía Eléctrica;

II) que el artículo 10 de la mencionada ley prevé que el Poder Ejecutivo deberá aprobar el presupuesto de ADME previo informe de la Oficina de Planeamiento y Presupuesto y establecer el monto de la Tasa del Despacho Nacional de Cargas que financiará el presupuesto aprobado;

III) que por Decreto N° 395/007 de 24 de octubre de 2007 se estableció el procedimiento de cálculo para la fijación del monto de la Tasa del Despacho Nacional de Cargas.

**CONSIDERANDO:** I) que la Oficina de Planeamiento y Presupuesto considera con respecto al proyecto de presupuesto de ADME que sus egresos no podrán exceder del monto de \$ 125.881.492 (pesos uruguayos ciento veinticinco millones ochocientos ochenta y un mil cuatrocientos noventa y dos) para la totalidad del año 2017;

II) que asimismo la Oficina de Planeamiento y Presupuesto considera que el monto de la Tasa del Despacho Nacional de Cargas debe fijarse en un máximo de \$ 4,625 por MWh (pesos uruguayos cuatro con seiscientos veinticinco milésimos por MWh) estimándose el suministro, exportación o tránsito de energía eléctrica en 11.176.000 MWh durante el año 2017;

**ATENTO:** a lo expuesto precedentemente;

**EL PRESIDENTE DE LA REPÚBLICA**

**DECRETA:**

**ARTÍCULO 1º.-** Apruébase el presupuesto correspondiente a la Administración del Mercado Eléctrico (ADME) para el ejercicio 2017 conforme al siguiente resumen, que se encuentra desglosado en los antecedentes del presente:

Resumen Presupuesto 2017	\$	%
Retribuciones Personales Totales	31.720.388	25,20%
Gastos de Funcionamiento	8.540.984	6,78%
Gastos de Funcionamiento - Contrato	80.820.120	64,20%
Inversiones	4.800.000	3,81%
<b>TOTAL PRESUPUESTO 2017</b>	<b>125.881.492</b>	<b>100%</b>

**ARTÍCULO 2º.-** Fijase el monto de la Tasa de Despacho Nacional de Cargas en \$ 4,625/MWh (pesos uruguayos cuatro con seiscientos veinticinco milésimos por MWh) a regir a partir del 1º de enero de 2017.

**ARTÍCULO 3º.-** Comuníquese, publíquese.

**Dr. TABARÉ VÁZQUEZ, Presidente de la República, Período 2015-2020; CAROLINA COSSE; DANILO ASTORI.**

**25**  
**Resolución 1.238/017**

Declárase desierto el llamado público a interesados en brindar el servicio de radiodifusión comunitaria en la frecuencia 88.3 para Rosario, departamento de Colonia, dispuesto por Resolución de URSEC 200/013.

(115\*R)

MINISTERIO DE INDUSTRIA, ENERGÍA Y MINERÍA

Montevideo, 28 de diciembre de 2017

**VISTO:** la realización del Llamado Público a Asociaciones Civiles constituidas o en formación, interesadas en brindar el servicio de radiodifusión comunitaria en la localidad de Rosario, departamento de Colonia, dispuesto por resolución del Poder Ejecutivo N° 317/013 de fecha 31 de mayo de 2013.

**RESULTANDO:** que de acuerdo al procedimiento establecido para este servicio por la Ley N° 18.232 de fecha 22 de diciembre de

2007 (Ley de Radiodifusión Comunitaria), mediante la resolución de la Unidad Reguladora de Servicios de Comunicaciones (URSEC) N° 200/013 de fecha 29 de agosto de 2013 se procedió a la realización del correspondiente llamado público.

**CONSIDERANDO:** I) que con fecha 7 de octubre de 2013 se recibieron dos propuestas para la localidad de Rosario del departamento de Colonia ("Asociación Civil Radio El Tente" y "Galeano Delgado, José Leonardo");

II) que respecto a la "Asociación Civil Radio El Tente", se precisó por parte de la URSEC, que dicha propuesta no acreditó la documentación e información requerida en el pliego de condiciones, como ser, representación, objeto y estatutos de la Asociación, así como tampoco se acreditó la existencia de una persona jurídica, ni que la misma se encontrase en trámite de formación, pudiéndose concluir que se trata de una propuesta de un grupo de personas, por lo cual en virtud de no haber dado cumplimiento a los requisitos establecidos en la Ley N° 18.232 se consideró que la misma debe ser rechazada;

III) que en lo que refiere a la propuesta de "Galeano Delgado, José Leonardo" se concluyó por parte de la URSEC, que no se trata de una propuesta presentada por una Asociación sin fines de lucro como indicaba el llamado, pudiéndose concluir que se trata de una propuesta de un grupo de personas;

IV) que se otorgó vista de estas actuaciones a todos los interesados, en cumplimiento a la normativa vigente y en protección del debido proceso, pero la misma no fue evacuada por ninguno de los interesados;

V) que luego de realizados los controles formales por parte de la URSEC y otorgadas las vistas necesarias, pasaron a control del Consejo Honorario Asesor de Radiodifusión Comunitaria (CHARC), el cual de acuerdo a la normativa vigente, elaboró su correspondiente informe, recomendando el rechazo de ambas propuestas, de lo cual se confirió nueva vista a los interesados;

VI) que la Dirección Nacional de Telecomunicaciones y Servicios de Comunicación Audiovisual, y la Asesoría Jurídica del Ministerio de Industria, Energía y Minería comparten la conclusión de que correspondería declarar desierto el llamado por falta de cumplimiento de los requisitos previstos en el pliego que rigió el llamado.

**ATENTO:** a lo expuesto precedentemente, a lo informado por la Unidad Reguladora de Servicios de Comunicaciones, el Consejo Honorario Asesor de Radiodifusión Comunitaria, por la Dirección Nacional de Telecomunicaciones y Servicios de Comunicación Audiovisual y por la Asesoría Jurídica del Ministerio de Industria, Energía y Minería, y a lo preceptuado por los artículos 70 y siguientes de la Ley N° 17.296 del 21 de febrero de 2001, la Ley N° 18.232 de fecha 22 de diciembre de 2007, el Decreto N° 417/010 de fecha 30 de diciembre de 2010 y la resolución del Poder Ejecutivo de fecha 9 de junio de 2008.

#### EL PRESIDENTE DE LA REPÚBLICA

##### RESUELVE:

1°.- Declárase desierto el llamado público a interesados en brindar el servicio de radiodifusión comunitaria en la frecuencia 88.3 (canal 202) para la localidad de Rosario, departamento de Colonia, dispuesto por resolución de la Unidad Reguladora de Servicios de Comunicaciones N° 200/013 de fecha 29 de agosto de 2013, en el marco de la resolución del Poder Ejecutivo N° 317/2013 de fecha 31 de mayo de 2013.

2°.- Comuníquese, publíquese y vuelva a la Unidad Reguladora de Servicios de Comunicaciones para su notificación y demás efectos. Cumplido, archívese.

**Dr. TABARÉ VÁZQUEZ, Presidente de la República, Período 2015-2020; CAROLINA COSSE.**

26

## Resolución S/n

Decláranse las Servidumbres Mineras de Ocupación y Paso, en virtud del título minero Permiso de Exploración otorgado a VALLE DEL PUMA S.A., por Resolución de la DINAMIGE de fecha 26 de diciembre de 2016, respecto de un yacimiento de ágatas y amatistas ubicado en la 3ª Sección Catastral del departamento de Artigas.

(193)

#### MINISTERIO DE INDUSTRIA, ENERGÍA Y MINERÍA

Montevideo, 8 de Enero de 2018

**VISTO:** que la empresa VALLE DEL PUMA S.A. solicita la declaración de las Servidumbres Mineras de Ocupación y Paso, en virtud del título minero Permiso de Exploración otorgado por resolución de la Dirección Nacional de Minería y Geología, de fecha 26 de diciembre de 2016;

**RESULTANDO:** I) que se trata de gravámenes accesorios al título minero Permiso de Exploración, otorgado por el plazo de doce meses, respecto de un yacimiento de ágatas y amatistas, afectando la Servidumbre de Ocupación un área de 73 Hás. 5908 m<sup>2</sup> de los padrones N° 1666 (p) y N° 7297 (p) y la Servidumbre de Paso un área de 0 Há. 2177 m<sup>2</sup>, afectando al padrón N° 1666 (p) todos de la 3ª Sección Catastral del departamento de Artigas;

II) que la División Registro de la Dirección Nacional de Minería y Geología, informa que fue aceptado el plano de deslinde y la Memoria Justificativa y que fueron notificados los superficiarios;

III) que la Dirección Nacional de Catastro fijó el precio de arrendamiento anual por Há. De los padrones afectados por la presente servidumbre;

IV) que a los efectos del artículo 37 literal a) del Código de Minería, los montos del Primer Semestre, actualizados al 10 de noviembre de 2017, de Servidumbre Minera de Ocupación para el padrón N° 1666 (p) es de \$ 48.521 (pesos uruguayos cuarenta y ocho mil quinientos veintiuno) y para el padrón N° 7297(p) es de \$ 30.817 (pesos uruguayos treinta y mil ochocientos diecisiete); y para la Servidumbre de Paso para el padrón N° 1666 (p) es de \$ 154 (ciento cincuenta y cuatro) valores sujetos a la actualización prevista según variación oficial del índice del costo de vida;

**CONSIDERANDO:** I) que el Director Nacional de Minería y Geología manifiesta que se ha dado cumplimiento a los requisitos de fondo y forma establecidos por las normas en vigencia;

II) que procede actuar de acuerdo a lo dictaminado por las unidades informantes;

**ATENTO:** a lo expuesto, a lo dispuesto por los artículos 31 y ss. del Código de Minería (Decreto Ley N° 15.242 de 8 de enero de 1982), a lo informado por la Dirección Nacional de Minería y Geología, lo dictaminado por la Asesoría Jurídica del Ministerio de Industria, Energía y Minería, y a lo dispuesto por la Resolución del Poder Ejecutivo de fecha 17 de julio de 2006;

#### EL MINISTRO DE INDUSTRIA, ENERGÍA Y MINERÍA, en ejercicio de atribuciones delegadas;

##### RESUELVE:

1°.- Declárense las Servidumbres Mineras de Ocupación y Paso, en virtud del título minero Permiso de Exploración otorgado por resolución de la Dirección Nacional de Minería y Geología, de fecha 26 de diciembre de 2016.

2°.- La Servidumbre Minera de Ocupación comprende un área



de 73 Hás. 5908 m<sup>2</sup> de los padrones N° 1666 (p) y N° 7297 (p) de la 3ª Sección Catastral del departamento de Artigas.

3º.- La Servidumbre de Paso abarca un área de 0 Há. 2177 m<sup>2</sup> afectando al padrón N° 1666 (p) de la 3ª Sección Catastral del departamento de Artigas.

4º.- Las servidumbres impuestas por la presente resolución gravarán el predio sirviente durante la vigencia del título minero que las ha motivado.

5º.- Comuníquese y pase a la Dirección Nacional de Minería y Geología a sus efectos.  
GUILLERMO MONCECCHI.

27

## Resolución S/n

Modifícase la Resolución del MIEM de fecha 21 de setiembre de 2017, por la que se declaró la caducidad del título minero Permiso de Prospección otorgado a TRISELCO S.A., para la búsqueda de oro en la 9ª Sección Catastral del departamento de Lavalleja.

(194)

MINISTERIO DE INDUSTRIA, ENERGÍA Y MINERÍA

Montevideo, 8 de Enero de 2018

**VISTO:** que se solicita modificación de la resolución de la Ministra de Industria, Energía y Minería, en ejercicio de atribuciones delegadas, dictada con fecha 21 de setiembre de 2017;

**RESULTANDO:** I) que por el referido acto administrativo se declaró la caducidad del título minero Permiso de Prospección otorgado a TRISELCO S.A., respecto a la búsqueda de oro, afectando los padrones N° 984p, 1100p, 6899p, 12584p, 14899p, 16835p y 16836p, ubicados en la 9ª Sección Catastral del departamento de Lavalleja, en un área de 211 hás. 2794 m<sup>2</sup>;

II) que la Dirección Nacional de Minería y Geología en informe de 21 de noviembre de 2017, advirtió error en la resolución de caducidad del título minero;

**CONSIDERANDO:** I) que en el citado acto se padeció error al no esclarecer que los predios padrón N° 16835 y 16836, se encuentran afectados en su totalidad y no en forma parcial como allí se establece;

II) que la Asesoría Jurídica informa que de acuerdo a lo informado por la mencionada Dirección Nacional y habiendo analizado los antecedentes, se entiende pertinente dictar la resolución modificativa solicitada;

**ATENCIÓN:** a lo informado por la Dirección Nacional de Minería y Geología, lo dictaminado por la Asesoría Jurídica del Ministerio de Industria, Energía y Minería y lo dispuesto por resolución del Poder Ejecutivo de 17 de julio de 2006;

**EL MINISTRO DE INDUSTRIA, ENERGÍA Y MINERÍA,**  
en ejercicio de atribuciones delegadas,

RESUELVE:

1º.- Modifícase la resolución de la Ministra de Industria, Energía y Minería, en ejercicio de atribuciones delegadas, dictada con fecha 21 de setiembre de 2017, por la que se declaró la caducidad del título minero Permiso de Prospección otorgado a TRISELCO S.A., respecto a la búsqueda de oro, afectando los padrones N° 984p, 1100p, 6899p, 12584p, 14899p, 16835p y 16836p, ubicados en la 9ª Sección Catastral del departamento de Lavalleja, en un área de 211 hás. 2794 m<sup>2</sup>, en el sentido de establecer que los padrones N° 16835 y 16836, se encuentran afectados en su totalidad y no en forma parcial como allí se establece.

2º.- Comuníquese y pase a la Dirección Nacional de Minería y Geología a sus efectos.

GUILLERMO MONCECCHI.

MINISTERIO DE TRANSPORTE Y OBRAS  
PÚBLICAS  
28

## Resolución 1.235/017

Autorízase la ampliación de destino, empresa y área a explotar, del yacimiento de tosca granítica, ubicado en la 9ª Sección Judicial y Catastral del departamento de Canelones, propiedad del Sr. Juan Ramón Repetto Aguiar.

(112)

MINISTERIO DE TRANSPORTE Y OBRAS PÚBLICAS

Montevideo, 28 de Diciembre de 2017

**VISTO:** estos antecedentes relacionados con la ampliación de destino, empresa y área del yacimiento de tosca granítica ubicado en el padrón N° 54.354 (parte), de la 9na. Sección Judicial y Catastral del Departamento de Canelones.

**RESULTANDO:** I) Que según Resolución del Poder Ejecutivo de fecha 11 de setiembre de 2017, dicho yacimiento fue incluido en el Inventario de Canteras de Obras Públicas a que refiere el artículo 250 de la Ley N° 16.320 de 1º de noviembre de 1992, autorizándose la extracción de tosca granítica, para su utilización en las obras denominadas: "Ruta N° 108, tramo: 0 km 000 - 16 km 000", a cargo de la empresa EMILIO DÍAZ ÁLVAREZ S.A., en el marco de la Licitación N° C/75, contratada por la Corporación Vial del Uruguay S.A..

II) Que la Dirección Nacional de Vialidad del Ministerio de Transporte y Obras Públicas, estima necesaria la ampliación de destino, empresa y área en dicho yacimiento, cuyo material será utilizado en los trabajos de "Infraestructura Vial e hidráulica en el noreste del Departamento de Canelones", ejecutada por la empresa GRINOR S.A., en el marco de la Licitación Pública N° 15/2016, de la Intendencia Departamental de Canelones.

III) Que el Área Servicios Jurídicos (Departamento Asesoría Letrada) del Ministerio de Transporte y Obras Públicas, al tomar intervención, no formula observaciones al respecto.

IV) Que asimismo, el interesado deberá obtener y acreditar las autorizaciones ambientales pertinentes de parte del Ministerio de Vivienda, Ordenamiento Territorial y Medio Ambiente, conforme a lo establecido en el Decreto N° 349/005 de fecha 21 de setiembre de 2005.

**CONSIDERANDO:** que la cantera incluida en el referido Inventario no está regida por las disposiciones del Código de Minería y rigen por consiguiente las normas de derecho común aplicables en la materia.

**ATENCIÓN:** a lo dispuesto en el artículo 250 de la Ley N° 16.320 de fecha 1º de noviembre de 1992.

EL PRESIDENTE DE LA REPÚBLICA

RESUELVE:

1º.- Autorízase la ampliación de destino, empresa y área del yacimiento de tosca granítica ubicado en el padrón N° 54.354 (parte), de la 9na. Sección Judicial y Catastral del Departamento de Canelones, propiedad del Sr. Juan Ramón Repetto Aguiar.

2º.- Autorízase asimismo la extracción de 40.000 m<sup>3</sup> del referido material, en un área de explotación de 7.000 m<sup>2</sup>, para su utilización en los trabajos de "Infraestructura Vial e hidráulica en el noreste del



Departamento de Canelones", ejecutada por la empresa GRINOR S.A., en el marco de la Licitación Pública Nº 15/2016, de la Intendencia Departamental de Canelones.

3º.- Establécese que previamente a la extracción que se autoriza, la citada empresa, deberá presentar ante la Dirección Nacional de Vialidad del Ministerio de Transporte y Obras Públicas, la correspondiente autorización ambiental emitida por el Ministerio de Vivienda, Ordenamiento Territorial y Medio Ambiente, de conformidad con lo dispuesto en el Decreto Nº 349/005 de fecha 21 de setiembre de 2005.

4º.- Comuníquese, publíquese y vuelva a la mencionada Dirección Nacional, para notificación del interesado y demás efectos.

**Dr. TABARÉ VÁZQUEZ, Presidente de la República, Período 2015-2020; VÍCTOR ROSSI.**

29

## Resolución 1.236/017

Inclúyese en el Inventario de Canteras de Obras Públicas, el yacimiento de balasto ubicado en la 6ª Sección Catastral del departamento de Treinta y Tres.

(113)

MINISTERIO DE TRANSPORTE Y OBRAS PÚBLICAS

Montevideo, 28 de Diciembre de 2017

**VISTO:** estos antecedentes relacionados con el yacimiento de balasto, ubicado en el padrón Nº 2.144 (parte), de la 6ª Sección Catastral del Departamento de Treinta y Tres.

**RESULTANDO: I)** Que la Dirección Nacional de Vialidad del Ministerio de Transporte y Obras Públicas, estima necesaria la inclusión de dicho yacimiento en el Inventario de Canteras de Obras Públicas a que refiere el artículo 250 de la Ley Nº 16.320 de fecha 1º de noviembre de 1992, cuyo material será utilizado en las obras de Ampliación denominadas: "Repavimentación de Ruta Nº 7, desde Batlle y Ordoñez hacia Valentines", a cargo de la empresa BERSUR S.R.L., en el marco de la Licitación P/32, contratada por la Corporación Vial del Uruguay S.A..

**II)** Que el Área Servicios Jurídicos (Departamento Asesoría Letrada) del Ministerio de Transporte y Obras Públicas, al tomar intervención, manifiesta que no existen objeciones para la inclusión en el Inventario de Canteras de Obras Públicas del yacimiento descrito precedentemente, por lo que puede procederse al dictado de la resolución pertinente, al amparo de lo preceptuado por el artículo 250 de la Ley Nº 16.320 de fecha 1º de noviembre de 1992.

**III)** Que asimismo, los interesados deberán obtener y acreditar las autorizaciones ambientales pertinentes de parte del Ministerio de Vivienda, Ordenamiento Territorial y Medio Ambiente, conforme a lo establecido en el Decreto Nº 349/005 de fecha 21 de setiembre de 2005.

**ATENCIÓN:** a lo dispuesto en el artículo 250 de la Ley Nº 16.320 de fecha 1º de noviembre de 1992.

EL PRESIDENTE DE LA REPÚBLICA

RESUELVE:

1º.- Inclúyase en el Inventario de Canteras de Obras Públicas, a cargo de la Dirección Nacional de Vialidad del Ministerio de Transporte y Obras Públicas, el yacimiento de balasto, ubicado en el padrón Nº 2.144 (parte), de la 6ª Sección Catastral del Departamento de Treinta y Tres, propiedad de la Sra. Iris Machado.

2º.- Autorízase asimismo la extracción de 70.000 m³ del referido material, en un área de explotación total de 3 hás. 4.000 m², para su

utilización en las obras de Ampliación denominadas: "Repavimentación de Ruta Nº 7, desde Batlle y Ordoñez hacia Valentines", a cargo de la empresa BERSUR S.R.L., en el marco de la Licitación P/32, contratada por la Corporación Vial del Uruguay.

3º.- Establécese que previamente a la extracción que se autoriza, la precitada empresa deberá presentar ante la Dirección Nacional de Vialidad del Ministerio de Transporte y Obras Públicas, la correspondiente autorización ambiental emitida por el Ministerio de Vivienda, Ordenamiento Territorial y Medio Ambiente, de conformidad con lo dispuesto en el Decreto Nº 349/005 de fecha 21 de setiembre de 2005.

4º.- Comuníquese, publíquese y vuelva a la mencionada Dirección Nacional, para notificación de los interesados y demás efectos.

**Dr. TABARÉ VÁZQUEZ, Presidente de la República, Período 2015-2020; VÍCTOR ROSSI.**

30

## Resolución 1.237/017

Modifícanse las Resoluciones del Poder Ejecutivo de fecha 13 de octubre de 2004 y 3 de diciembre de 2007, que sustituyen la fracción 1 del padrón 4.405 por la fracción 2 del padrón 404.929 del Inventario de Canteras de Obras Públicas, ubicados en la 9ª Sección Judicial y Catastral del departamento de Montevideo.

(114)

MINISTERIO DE TRANSPORTE Y OBRAS PÚBLICAS

Montevideo, 28 de Diciembre de 2017

**VISTO:** la gestión promovida por la Dirección Nacional de Vialidad del Ministerio de Transporte y Obras Públicas, solicitando la modificación de las Resoluciones del Poder Ejecutivo de fechas 13 de octubre de 2004 y 3 de diciembre de 2007.

**RESULTANDO: I)** Que por Resolución del Poder Ejecutivo de fecha 13 de octubre de 2004, se incluyó en el Inventario de Canteras de Obras Públicas, el yacimiento de piedra y tosca granítica ubicado en la 9ª Sección Judicial del Departamento de Montevideo, padrón Nº 4.405, propiedad de la firma CONIRAL S.A., para ser utilizado en las obras: "Ruta Nº 5, tramo: Acceso a Montevideo - Mendoza", a cargo de la firma HERNÁNDEZ Y GONZÁLEZ S.A..

**II)** Que por Resolución del Poder Ejecutivo de fecha 3 de diciembre de 2007, se procedió a ampliar el destino de los materiales extraídos de las canteras ubicadas en los padrones Nos. 4.405, 4.859 y 189.989 de la 9ª Sección Judicial del Departamento de Montevideo, con destino a las obras de relleno (terraplenado) del Acceso Norte del Puerto de Montevideo, a cargo de la firma HERNÁNDEZ Y GONZÁLEZ S.A..

**III)** Que de acuerdo a lo informado por las Oficinas Técnicas de la Dirección Nacional de Vialidad, se desprende que se padeció error en los planos presentados en su oportunidad, incluyéndose en el Inventario de Canteras de Obras Públicas al padrón Nº 4.405 de la 9ª Sección Judicial y Catastral de Montevideo, debiéndose haber incluido al padrón Nº 404.929, lindero con el anterior.

**IV)** Que asimismo, la empresa CONIRAL S.A., propietaria del padrón Nº 404.929 (antes por error Nº 4.405), y el Sr. Humberto Tomassoni, propietario del padrón Nº 4.405 (antes por error Nº 404.929), han presentado Constancia Notarial, subsanando el error cometido.

**V)** Que el Área Servicios Jurídicos (Departamento Asesoría Letrada) del Ministerio de Transporte y Obras Públicas, al expedirse al respecto manifiesta que por cuanto consta afectado el padrón Nº 4.405 (fracción 1), cuando debe ser afectado el padrón Nº 404.929 (fracción 2), tal como se prueba con la documentación presentada por los interesados, resulta evidente que los actos administrativos

deben ser adaptados a la realidad, por lo que correspondería dictar resolución modificativa.

**CONSIDERANDO:** que se entiende necesario dictar resolución modificando las antes mencionadas.

**ATENTO:** a lo dispuesto en el artículo 250 de la Ley N° 16.320 de fecha 1° de noviembre de 1992.

**EL PRESIDENTE DE LA REPÚBLICA**

**RESUELVE:**

1.- Modifícanse las Resoluciones del Poder Ejecutivo de fechas 13 de octubre de 2004 y 3 de diciembre de 2007, sustituyéndose al padrón N° 4.405 (fracción 1) por el padrón N° 404.929 (fracción 2) de la 9ª Sección Judicial y Catastral de Montevideo, en el Inventario de Canteras de Obras Públicas, de acuerdo a la gestión promovida en autos.

2.- Comuníquese, publíquese y vuelva a la Dirección Nacional de Vialidad del Ministerio de Transporte y Obras Públicas, para notificación de los interesados, y demás efectos.

**Dr. TABARÉ VÁZQUEZ, Presidente de la República, Período 2015-2020; VÍCTOR ROSSI.**

**MINISTERIO DE EDUCACIÓN Y CULTURA**

**31**

**Resolución 1.233/017**

Designase como Fiscal Letrado Departamental de la Fiscalía General de la Nación a la Dra. María Lucía Nogueira D' Argenio.

(110)

**MINISTERIO DE EDUCACIÓN Y CULTURA**

Montevideo, 28 de Diciembre de 2017

**VISTO:** la propuesta realizada por el señor Fiscal de Corte y Procurador General de la Nación mediante Oficios N° 544/017 y N° 791/017 de 27 de setiembre y 22 de noviembre de 2017, respectivamente.

**RESULTANDO:** I) que en el Oficio N° 544/2017 de 27 de setiembre de 2017 se manifiesta la existencia de 1 (un) cargo vacante de Fiscal Letrado Departamental, Escalafón "N".

II) que por el Oficio N° 791/017 de 22 de noviembre de 2017 se comunicó al Presidente de la Comisión de Asuntos Administrativos de la Cámara de Senadores que se padeció error en el referido Oficio N° 544/2017, respecto al segundo apellido de la Fiscal Letrado Departamental, Dra. María Lucía Nogueira por cuanto se dijo D' Argento cuando debió decir D' Argenio.

III) que por la Resolución de Fiscalía General de la Nación N° 872/16 de 1° de diciembre de 2016, se convocó a concurso de Oposición y Méritos con el objetivo de elaborar un orden de prelación para la provisión de cargos de Fiscales Letrados Departamentales que se encontraran vacantes a la fecha de la presente Resolución, o que vacaren durante la vigencia del listado de prelación.

IV) que la actuación del Tribunal del Concurso fue aprobada por la Resolución de Fiscalía General de la Nación N° 326/17 de 6 de junio de 2017.

V) que por el Mensaje del Poder Ejecutivo de 16 de octubre de 2017, se propició ante la Cámara de Senadores la concesión de la venia de la concursante que ocupó el lugar 7º (séptimo) del orden de prelación del Concurso mencionado, para ocupar el cargo vacante de Fiscal Letrado Departamental Escalafón "N".

VI) que con fecha 29 de noviembre de 2017 y de conformidad al Mensaje que le fuera remitido por el Poder Ejecutivo, la Cámara de Senadores, concedió la venia solicitada.

**CONSIDERANDO:** que se han cumplido con todas las instancias que la Constitución y la Ley establecen para el proceso de designación de magistrados fiscales, por lo que corresponde designar a la persona propuesta.

**ATENTO:** a lo precedentemente expuesto y a lo dispuesto por el numeral 13 del artículo 168 de la Constitución de la República y por el literal I del artículo 5° de la Ley 19.334 de 14 de agosto de 2015.

**EL PRESIDENTE DE LA REPÚBLICA**

**RESUELVE:**

1ro.- Designase a la Dra. María Lucía Nogueira D' Argenio, para ocupar el cargo vacante de Fiscal Letrado Departamental (Escalafón "N") de la "Fiscalía General de la Nación":

2do.- Comuníquese a la Contaduría General de la Nación y a la Dirección de Asuntos Constitucionales, Legales y Registrales del Ministerio de Educación y Cultura.

3ro.- Pase a la Fiscalía General de la Nación a efectos de tomar conocimiento y notificar a la interesada.

4to.- Cumplido, archívese.

**Dr. TABARÉ VÁZQUEZ, Presidente de la República, Período 2015-2020; MARÍA JULIA MUÑOZ.**

**32**

**Resolución 1.234/017**

Designanse como integrantes de la Comisión Honoraria del Sistema Nacional de Investigadores a los Sres. Dres. Nora Altier y Fernando Silveira Noguerol.

(111)

**MINISTERIO DE EDUCACIÓN Y CULTURA  
MINISTERIO DE ECONOMÍA Y FINANZAS  
MINISTERIO DE INDUSTRIA, ENERGÍA Y MINERIA  
MINISTERIO DE SALUD PÚBLICA  
MINISTERIO DE GANADERÍA, AGRICULTURA Y PESCA**

Montevideo, 28 de Diciembre de 2017

**VISTO:** lo dispuesto por el artículo 305 de la Ley N° 18.172 de 31 de agosto de 2007;

**RESULTANDO:** que el Directorio de la Agencia Nacional de Investigación e Innovación ha propuesto a los doctores Nora Altier y Fernando Silveira Noguerol para integrar la Comisión Honoraria del Sistema Nacional de Investigadores;

**CONSIDERANDO:** I) que el citado artículo 305 establece que la Comisión Honoraria del Sistema Nacional de Investigadores se integrará con cinco miembros, uno a propuesta de la Universidad de la República, dos a propuesta del CONICYT y dos propuestos por el Directorio de la Agencia Nacional de Investigación e Innovación;

II) que las personas propuestas reúnen las condiciones profesionales y personales que tal investidura requiere;

**ATENTO:** a lo expuesto;

**EL PRESIDENTE DE LA REPÚBLICA**

**RESUELVE:**

1º.- Designanse como integrantes de la Comisión Honoraria del Sistema Nacional de Investigadores a los señores doctores Nora Altier y Fernando Silveira Noguerol.

2º.- Comuníquese, notifíquese, cumplido, archívese.

**Dr. TABARÉ VÁZQUEZ, Presidente de la República, Período 2015-2020; MARÍA JULIA MUÑOZ; DANILO ASTÓRI; CAROLINA COSSE; JORGE BASSO; TABARÉ AGUERRE.**

**MINISTERIO DE SALUD PÚBLICA**  
**33**

**Decreto 377/017**

Declárase que la Comisión para el Control de Calidad de Medicamentos, ostenta personería jurídica.

(165\*R)

MINISTERIO DE SALUD PÚBLICA  
MINISTERIO DE EDUCACIÓN Y CULTURA

Montevideo, 22 de Diciembre de 2017

**VISTO:** la solicitud presentada por la Comisión para el Control de Calidad de Medicamentos a efectos de obtener el reconocimiento de su personería jurídica;

**RESULTANDO:** I) que la Comisión para el Control de Calidad de Medicamentos fue constituida al amparo del Convenio Interinstitucional suscrito entre la Comisión Honoraria de Contralor de Medicamentos, la Asociación de Laboratorios Nacionales (ALN) y la Cámara de Industria y Comercio de Especialidades Farmacéuticas y Afines (CEFA), el 29 de enero de 1968;

II) que dicho Convenio fue homologado por Decreto N° 77/968 de 31 de enero de 1968, siendo prorrogado por convenio posterior homologado por Resolución del Poder Ejecutivo N° 197/987 de 19 de mayo de 1987;

III) que los estatutos de dicha Comisión fueron aprobados por Decreto N° 232/970 de 19 de mayo de 1970;

IV) que la Comisión plantea ante el Ministerio de Salud Pública que la falta de reconocimiento expreso de su personería jurídica ha constituido un obstáculo en su gestión;

**CONSIDERANDO:** I) que se considera conveniente dictar un acto administrativo que reconozca como sujeto de derecho a la Comisión para el Control de Calidad de Medicamentos, de forma tal de permitirle continuar cumpliendo con las importantes tareas que ha venido desarrollando desde su constitución hasta la fecha;

II) que asimismo, se cometerá al Ministerio de Educación y Cultura su inscripción en el Registro de Personas Jurídicas;

**ATENTO:** a lo expuesto precedentemente, y lo establecido por los Decretos N° 77/968 de 31 de enero de 1968 y 232/970 de 19 de mayo de 1970;

**EL PRESIDENTE DE LA REPÚBLICA**

**DECRETA:**

**Artículo 1°.-** Declárase que la Comisión para el Control de Calidad de Medicamentos, cuyos estatutos fueron aprobados por Decreto del Poder Ejecutivo N° 232/970, ostenta personería jurídica.

**Artículo 2°.-** Cométase al Ministerio de Educación y Cultura la inscripción de la personería jurídica de la Comisión para el Control de Calidad de Medicamentos en el Registro de Personas Jurídicas.

**Artículo 3°.-** Comuníquese, publíquese, etc.

**Dr. TABARÉ VÁZQUEZ, Presidente de la República, Período 2015-2020; JORGE BASSO; MARÍA JULIA MUÑOZ.**

**MINISTERIO DE TRABAJO Y SEGURIDAD SOCIAL**  
**34**  
**Ley 19.582**

Apruébase el Convenio Internacional del Trabajo N° 171 sobre trabajo nocturno, 1990, adoptado en la 77ª Reunión de la Conferencia Internacional del Trabajo.

(84\*R)

**PODER LEGISLATIVO**

El Senado y la Cámara de Representantes de la República Oriental del Uruguay, reunidos en Asamblea General

**DECRETAN**

**Artículo único.-** Ratifícase el Convenio Internacional del Trabajo, N° 171 sobre el trabajo nocturno, 1990, adoptado en la 77ª Reunión de la Conferencia Internacional del Trabajo celebrada en la ciudad de Ginebra, Suiza, en el año 1990.

Sala de Sesiones de la Cámara de Senadores, en Montevideo, a 19 de diciembre de 2017.

LUCÍA TOPOLANSKY, Presidente; JOSÉ PEDRO MONTERO, Secretario.

**CONFERENCIA INTERNACIONAL DEL TRABAJO**

Convenio 171

**CONVENIO SOBRE EL TRABAJO NOCTURNO**

La Conferencia General de la Organización Internacional del Trabajo:

Convocada en Ginebra por el Consejo de Administración de la Oficina Internacional del Trabajo, y congregada en dicha ciudad el 6 de junio de 1990, en su septuagésima séptima reunión;

Tomando nota de las disposiciones de los convenios y recomendaciones internacionales del trabajo sobre el trabajo nocturno de los menores, y en particular las disposiciones del Convenio y de la Recomendación sobre el trabajo nocturno de los menores (trabajos no industriales), 1946; del Convenio (revisado) sobre el trabajo nocturno de los menores (industria), 1948, y de la Recomendación sobre el trabajo nocturno de los menores (agricultura), 1921;

Tomando nota de las disposiciones de los convenios y recomendaciones internacionales del trabajo sobre el trabajo nocturno de la mujer, y en particular las del Convenio (revisado) sobre el trabajo nocturno (mujeres), 1948, y de su Protocolo de 1990; de la Recomendación sobre el trabajo nocturno de las mujeres (agricultura), 1921, y del párrafo 5 de la Recomendación sobre la protección de la maternidad, 1952;

Tomando nota de las disposiciones del Convenio sobre la discriminación (empleo y ocupación), 1958;

Tomando nota de las disposiciones del Convenio sobre la protección de la maternidad (revisado), 1952;

Después de haber decidido adoptar diversas proposiciones sobre el trabajo nocturno, cuestión que constituye el cuarto punto del orden del día de la reunión, y

Después de haber decidido que dichas proposiciones revistan la forma de un convenio internacional,

adopta, con fecha veintiséis de junio de mil novecientos noventa,



el siguiente Convenio, que podrá ser citado como el Convenio sobre el trabajo nocturno, 1990:

#### Artículo 1

A los efectos del presente Convenio:

- a) la expresión «trabajo nocturno» designa todo trabajo que se realice durante un período de por lo menos siete horas consecutivas, que abarque el intervalo comprendido entre medianoche y las cinco de la mañana y que será determinado por la autoridad competente previa consulta con las organizaciones más representativas de empleadores y de trabajadores o por medio de convenios colectivos;
- b) la expresión «trabajador nocturno» designa a todo trabajador asalariado cuyo trabajo requiere la realización de horas de trabajo nocturno en un número sustancial, superior a un límite determinado. Este número será fijado por la autoridad competente previa consulta con las organizaciones más representativas de empleadores y de trabajadores, o por medio de convenios colectivos.

#### Artículo 2

1. Este Convenio se aplica a todos los trabajadores asalariados, con excepción de los que trabajan en la agricultura, la ganadería, la pesca, los transportes marítimos y la navegación interior.

2. Todo Miembro que ratifique este Convenio podrá excluir total o parcialmente de su campo de aplicación, previa consulta con las organizaciones representativas de los empleadores y de los trabajadores interesados, a categorías limitadas de trabajadores, cuando dicha aplicación plantee, en el caso de esas categorías, problemas particulares e importantes.

3. Todo Miembro que haga uso de la posibilidad prevista en el párrafo 2 de este artículo deberá indicar las categorías particulares de trabajadores así excluidas, y las razones de su exclusión, en las memorias relativas a la aplicación del Convenio que presente en virtud del artículo 22 de la Constitución de la OIT. También deberá indicar todas las medidas que hubiese adoptado a fin de extender progresivamente las disposiciones del Convenio a esos trabajadores.

#### Artículo 3

1. Se deberán adoptar en beneficio de los trabajadores nocturnos las medidas específicas requeridas por la naturaleza del trabajo nocturno, que comprenderán, como mínimo, las mencionadas en los artículos 4 a 10, a fin de proteger su salud, ayudarles a cumplir con sus responsabilidades familiares y sociales, proporcionarles posibilidades de mejoras en su carrera y compensarles adecuadamente. Tales medidas deberán también tomarse en el ámbito de la seguridad y de la protección de la maternidad, en favor de todos los trabajadores que realizan un trabajo nocturno.

2. Las medidas a que se refiere el párrafo anterior podrán aplicarse de manera progresiva.

#### Artículo 4

1. Si lo solicitan, los trabajadores tendrán derecho a que se realice una evaluación de su estado de salud gratuitamente y a que se les asesore sobre la manera de atenuar o evitar problemas de salud relacionados con su trabajo:

- a) antes de su asignación a un trabajo nocturno;
- b) a intervalos regulares durante tal asignación;
- c) en caso de que padezcan durante tal afectación problemas de salud que no se deban a factores ajenos al trabajo nocturno.

2. Salvo una declaración de que no son aptos para el trabajo nocturno, el contenido de dichas evaluaciones no será comunicado a terceras personas sin su consentimiento, ni utilizado en perjuicio suyo.

#### Artículo 5

Deberán ponerse a disposición de los trabajadores que efectúan un trabajo nocturno servicios adecuados de primeros auxilios, incluidas disposiciones prácticas que permitan a dichos trabajadores, en caso necesario, ser trasladados rápidamente a un lugar en el que se les pueda dispensar un tratamiento adecuado.

#### Artículo 6

1. Los trabajadores nocturnos que, por razones de salud, sean declarados no aptos para el trabajo nocturno serán asignados, cuando sea factible, a un puesto similar para el que sean aptos.

2. Si la asignación a tal puesto no es factible, se concederán a estos trabajadores las mismas prestaciones que a otros trabajadores no aptos para trabajar o que no pueden conseguir empleo.

3. Un trabajador nocturno declarado temporalmente no apto para el trabajo nocturno gozará de la misma protección contra el despido o la notificación del despido que los demás trabajadores que no puedan trabajar por razones de salud.

#### Artículo 7

1. Se deberán tomar medidas para asegurar que existe una alternativa al trabajo nocturno para las trabajadoras que, a falta de tal alternativa, tendrían que realizar ese trabajo:

- a) antes y después del parto, durante un período de al menos dieciséis semanas, de las cuales al menos ocho deberán tomarse antes de la fecha presunta del parto;
- b) previa presentación de un certificado médico indicando que ello es necesario para la salud de la madre o del hijo, por otros períodos que se sitúen:
  - i) durante el embarazo;
  - ii) durante un lapso determinado más allá del período posterior al parto establecido de conformidad con el apartado a) del presente párrafo, cuya duración será determinada por la autoridad competente previa consulta con las organizaciones más representativas de empleadores y de trabajadores.

2. Las medidas a que se refiere el párrafo 1 del presente artículo podrán consistir en la asignación a un trabajo diurno cuando sea factible, el suministro de prestaciones de seguridad social o la prórroga de la licencia de maternidad.

3. Durante los períodos a que se refiere el párrafo 1 del presente artículo:

- a) no se deberá despedir ni comunicar el despido a una trabajadora, salvo por causas justificadas no vinculadas al embarazo o al parto;
- b) los ingresos de la trabajadora deberán mantenerse a un nivel suficiente para garantizar el sustento de la mujer y de su hijo en condiciones de vida adecuadas. El mantenimiento de estos ingresos podrá asegurarse mediante cualquiera de las medidas indicadas en el párrafo 2 de este artículo, por cualquier otra medida apropiada, o bien merced a una combinación de estas medidas;
- c) la trabajadora no perderá los beneficios relativos a grado, antigüedad y posibilidades de promoción que estén vinculados al puesto de trabajo nocturno que ocupa regularmente.

4. Las disposiciones del presente artículo no deberán tener por efecto reducir la protección y las prestaciones relativas a la licencia de maternidad.

#### Artículo 8

La compensación a los trabajadores nocturnos en materia de duración de trabajo, remuneración o beneficios similares deberá reconocer la naturaleza del trabajo nocturno.



*Artículo 9*

Se deberán prever servicios sociales apropiados para los trabajadores nocturnos y, cuando se precise, para los trabajadores que realicen un trabajo nocturno.

*Artículo 10*

1. Antes de introducir horarios de trabajo que exijan los servicios de trabajadores nocturnos, el empleador deberá consultar a los representantes de los trabajadores interesados acerca de los detalles de esos horarios y sobre las formas de organización del trabajo nocturno que mejor se adapten al establecimiento y a su personal, así como sobre las medidas de salud en el trabajo y los servicios sociales que sean necesarios. En los establecimientos que empleen a trabajadores nocturnos estas consultas deberán realizarse regularmente.

2. A los efectos de este artículo, la expresión «representantes de los trabajadores» designa a las personas reconocidas como tales por la legislación o la práctica nacionales, según el Convenio sobre los representantes de los trabajadores, 1971.

*Artículo 11*

1. Las disposiciones del presente Convenio podrán aplicarse por medio de la legislación nacional, convenios colectivos, laudos arbitrales o sentencias judiciales, mediante una combinación de estos medios o de cualquier otra forma conforme a las condiciones y la práctica nacionales. Se deberán aplicar por medio de la legislación en la medida en que no se apliquen por otros medios.

2. Cuando las disposiciones de este Convenio se apliquen por medio de la legislación, se deberá consultar previamente a las organizaciones más representativas de empleadores y de trabajadores.

**PARTE X. DISPOSICIONES FINALES***Artículo 12*

Las ratificaciones formales del presente Convenio serán comunicadas, para su registro, al Director General de la Oficina Internacional del Trabajo.

*Artículo 13*

1. Este Convenio obligará únicamente a aquellos Miembros de la Organización Internacional del Trabajo cuyas ratificaciones haya registrado el Director General.

2. Entrará en vigor doce meses después de la fecha en que las ratificaciones de dos Miembros hayan sido registradas por el Director General.

3. Desde dicho momento, este Convenio entrará en vigor, para cada Miembro, doce meses después de la fecha en que haya sido registrada su ratificación.

*Artículo 14*

1. Todo Miembro que haya ratificado este Convenio podrá denunciarlo a la expiración de un período de diez años, a partir de la fecha en que se haya puesto inicialmente en vigor, mediante un acta comunicada, para su registro, al Director General de la Oficina Internacional del Trabajo. La denuncia no surtirá efecto hasta un año después de la fecha en que se haya registrado.

2. Todo Miembro que haya ratificado este Convenio y que, en el plazo de un año después de la expiración del período de diez años mencionado en el párrafo precedente, no haga uso del derecho de denuncia previsto en este artículo quedará obligado durante un nuevo período de diez años, y en lo sucesivo podrá denunciar este Convenio a la expiración de cada período de diez años, en las condiciones previstas en este artículo.

*Artículo 15*

1. El Director General de la Oficina Internacional del Trabajo notificará a todos los Miembros de la Organización Internacional del Trabajo el registro de cuantas ratificaciones, declaraciones y denuncias le comuniquen los Miembros de la Organización.

2. Al notificar a los Miembros de la Organización el registro de la segunda ratificación que le haya sido comunicada, el Director General llamará la atención de los Miembros de la Organización sobre la fecha en que entrará en vigor el presente Convenio.

*Artículo 16*

El Director General de la Oficina Internacional del Trabajo comunicará al Secretario General de las Naciones Unidas, a los efectos del registro y de conformidad con el artículo 102 de la Carta de las Naciones Unidas, una información completa sobre todas las ratificaciones, declaraciones y actas de denuncia que haya registrado de acuerdo con los artículos precedentes.

*Artículo 17*

Cada vez que lo estime necesario, el Consejo de Administración de la Oficina Internacional del Trabajo presentará a la Conferencia una memoria sobre la aplicación del Convenio, y considerará la conveniencia de incluir en el orden del día de la Conferencia la cuestión de su revisión total o parcial.

*Artículo 18*

1. En caso de que la Conferencia adopte un nuevo convenio que implique una revisión total o parcial del presente, y a menos que el nuevo convenio contenga disposiciones en contrario:

- a) la ratificación, por un Miembro, del nuevo convenio revisor implicará, *ipso jure*, la denuncia inmediata de este Convenio, no obstante las disposiciones contenidas en el artículo 22, siempre que el nuevo convenio revisor haya entrado en vigor;
- b) a partir de la fecha en que entre en vigor el nuevo convenio revisor, el presente Convenio cesará de estar abierto a la ratificación por los Miembros.

2. Este Convenio continuará en vigor en todo caso, en su forma y contenido actuales, para los Miembros que lo hayan ratificado y no ratifiquen el convenio revisor.

*Artículo 19*

Las versiones inglesa y francesa del texto de este Convenio son igualmente auténticas.

**CONFERENCIA INTERNACIONAL DEL TRABAJO****Recomendación 178****RECOMENDACIÓN SOBRE EL TRABAJO NOCTURNO**

La Conferencia General de la Organización Internacional del Trabajo:

Convocada en Ginebra por el Consejo de Administración de la Oficina Internacional del Trabajo, y congregada en dicha ciudad el 6 de junio de 1990, en su septuagésima séptima reunión;

Después de haber decidido adoptar diversas proposiciones sobre el trabajo nocturno, cuestión que constituye el cuarto punto del orden del día de la reunión, y

Después de haber decidido que dichas proposiciones revistan la forma de una recomendación que complemente el Convenio sobre el trabajo nocturno, 1990,

adopta, con fecha veintiséis de junio de mil novecientos noventa, la siguiente Recomendación, que podrá ser citada como la Recomendación sobre el trabajo nocturno, 1990:

## I. DISPOSICIONES GENERALES

1. A los efectos de la presente Recomendación:

- a) la expresión «trabajo nocturno» designa todo trabajo que se realice durante un período de por lo menos siete horas consecutivas, que abarque el intervalo comprendido entre medianoche y las cinco de la mañana y que será determinado por la autoridad competente previa consulta con las organizaciones más representativas de empleadores y de trabajadores o por medio de convenios colectivos;
- b) la expresión «trabajador nocturno» designa a todo trabajador asalariado cuyo trabajo requiere la realización de horas de trabajo nocturno en un número sustancial, superior a un límite determinado. Este número será fijado por la autoridad competente previa consulta con las organizaciones más representativas de empleadores y de trabajadores, o por medio de convenios colectivos.

2. Esta Recomendación se aplica a todos los trabajadores asalariados, con excepción de los que trabajan en la agricultura, la ganadería, la pesca, los transportes marítimos y la navegación interior.

3. 1) Las disposiciones de esta Recomendación podrán aplicarse por medio de la legislación nacional, convenios colectivos, laudos arbitrales o sentencias judiciales, mediante una combinación de estos medios o de cualquier otra forma conforme a las condiciones y la práctica nacionales. Se deberían aplicar por medio de la legislación nacional en la medida en que no se apliquen por otros medios.

2) Cuando las disposiciones de esta Recomendación se apliquen por medio de la legislación nacional, se debería consultar previamente a las organizaciones más representativas de empleadores y de trabajadores.

## II. DURACIÓN DEL TRABAJO Y PERÍODOS DE DESCANSO

4. 1) La duración normal del trabajo de los trabajadores nocturnos no debería exceder de ocho horas durante cualquier período de veinticuatro horas en el cual efectúen trabajo nocturno, excepto en los casos en que comprenda períodos importantes de simple presencia, de espera o de disponibilidad, en los casos en que se hubieran establecido horarios particulares que otorguen a los trabajadores una protección por lo menos equivalente durante períodos diferentes o en los casos de circunstancias excepcionales reconocidas por los convenios colectivos o, en su defecto, por la autoridad competente.

2) La duración normal del trabajo de los trabajadores nocturnos debería por lo general ser inferior en promedio, y en ningún caso superior en promedio, a la duración establecida para los trabajadores que efectúan durante el día el mismo trabajo con las mismas exigencias, en la rama de actividad o en la empresa considerada.

3) Los trabajadores nocturnos deberían disfrutar, por lo menos en igual medida que los otros trabajadores, de las medidas generales destinadas a reducir la duración normal de la semana laboral y a incrementar el número de días de vacaciones pagadas.

5. 1) El trabajo debería organizarse de forma que, en la medida de lo posible, se evite que los trabajadores nocturnos realicen horas extraordinarias antes o después de una jornada de trabajo en la que se haya efectuado trabajo nocturno.

2) En las ocupaciones que entrañen riesgos particulares o un esfuerzo físico o mental importante, los trabajadores nocturnos no deberían realizar ninguna hora extraordinaria antes o después de una jornada de trabajo en la que se haya efectuado trabajo nocturno, salvo en caso de fuerza mayor o de accidente real o inminente.

6. Cuando el trabajo por turnos implique trabajo nocturno:

- a) en ningún caso deberían realizarse dos turnos consecutivos a tiempo completo, salvo en caso de fuerza mayor o de accidente real o inminente;
- b) se debería garantizar, en la medida de lo posible, un descanso de once horas por lo menos entre dos turnos.

7. Las jornadas de trabajo en las que se haya efectuado trabajo

nocturno deberían incluir una o varias pausas que permitan a los trabajadores descansar y alimentarse. Al fijar los horarios y la duración total de estas pausas se deberían tener en cuenta las exigencias que la naturaleza del trabajo nocturno comporta para los trabajadores.

## III. COMPENSACIONES PECUNIARIAS

8. 1) El trabajo nocturno debería generalmente dar lugar a compensaciones pecuniarias apropiadas. Tales compensaciones deberían ser adicionales a la remuneración pagada por un trabajo idéntico efectuado durante el día, con las mismas exigencias, y:

- a) deberían respetar el principio de igualdad de remuneración entre hombres y mujeres por el mismo trabajo, o por un trabajo de igual valor;
- b) deberían poder convertirse, mediante acuerdo, en tiempo libre.

2) Al determinar el importe de tal compensación, podrá tomarse en cuenta la medida en que se haya reducido la duración del trabajo.

9. Cuando la compensación pecuniaria por trabajo nocturno sea un elemento habitual de las ganancias del trabajador nocturno, se debería incluir en el cálculo de la remuneración de las vacaciones anuales pagadas, de los días festivos remunerados y de las demás ausencias normalmente pagadas, así como en la determinación de las cotizaciones y las prestaciones de la seguridad social.

## IV. SEGURIDAD Y SALUD

10. Los empleadores y los representantes de los trabajadores interesados deberían poder consultar a los servicios de salud en el trabajo, cuando existan, sobre las consecuencias de las diferentes formas de organización del trabajo nocturno, en particular cuando éste se efectúe por rotación de equipos.

11. Al determinar las tareas asignadas a los trabajadores nocturnos se debería tener en cuenta la naturaleza del trabajo nocturno, así como los efectos de los factores ambientales y las formas de organización del trabajo. Una atención especial debería ser acordada a factores tales como las sustancias tóxicas, el ruido, las vibraciones y los niveles de iluminación, así como a las formas de organización del trabajo que comportan un esfuerzo físico o mental importante. Los efectos acumulados profesionales de tales factores y formas de organización del trabajo deberían ser evitados o reducidos.

12. El empleador debería adoptar las medidas necesarias para mantener durante el trabajo nocturno el mismo nivel de protección contra los riesgos ocupacionales que durante el día, en particular evitando, en la medida de lo posible, el aislamiento de los trabajadores.

## V. SERVICIOS SOCIALES

13. Deberían adoptarse medidas para limitar o reducir la duración del desplazamiento entre la residencia y el lugar de trabajo de los trabajadores nocturnos, para evitarles gastos de viaje adicionales o reducir estos gastos y para mejorar su seguridad cuando se desplacen de noche. Estas medidas podrían incluir:

- a) la coordinación entre las horas en que comienzan y en que acaban las jornadas de trabajo en las que se efectúa trabajo nocturno y los horarios de los servicios locales de transporte público;
- b) la provisión por el empleador de medios de transporte colectivo para los trabajadores nocturnos cuando no existan servicios de transporte público;
- c) una ayuda para que los trabajadores nocturnos puedan adquirir un medio de transporte apropiado;
- d) el pago de una compensación apropiada para gastos de viaje adicionales;
- e) la construcción de conjuntos de viviendas a una distancia razonable del lugar de trabajo.

14. Deberían adoptarse medidas para mejorar la calidad del reposo de los trabajadores nocturnos. Tales medidas podrían incluir:

- a) el asesoramiento y, cuando proceda, la asistencia a los trabajadores nocturnos para el aislamiento sonoro de sus viviendas;
- b) la concepción y el acondicionamiento de conjuntos de viviendas que tengan en cuenta la necesidad de disminuir los niveles de ruido.

15. Se deberían poner a disposición de los trabajadores nocturnos instalaciones de reposo convenientemente equipadas en lugares apropiados del establecimiento.

16. El empleador debería tomar las medidas necesarias para que los trabajadores que realizan trabajo nocturno puedan procurarse alimentos y bebidas. Tales medidas, concebidas de manera que respondan a las necesidades de los trabajadores nocturnos, podrían incluir:

- a) poner a su disposición en lugares adecuados del establecimiento alimentos y bebidas apropiados para su consumo durante la noche;
- b) facilitarles el acceso a instalaciones donde puedan, durante la noche, preparar o calentar y consumir los alimentos que hayan llevado ellos.

17. La importancia del trabajo nocturno en el plano local debería ser uno de los factores que habrían de tenerse en cuenta cuando se decida crear guarderías infantiles u otros servicios destinados a los niños de corta edad, cuando se escoja su emplazamiento y cuando se determinen sus horas de apertura.

18. Los problemas específicos de los trabajadores nocturnos se deberían tener debidamente en cuenta por las autoridades públicas, por otras instituciones y por los empleadores en el marco de las medidas adoptadas con el fin de fomentar la formación y el perfeccionamiento, así como las actividades culturales, deportivas y recreativas de los trabajadores.

## VI. OTRAS MEDIDAS

19. En cualquier momento de su embarazo, desde que se conozca éste, las trabajadoras nocturnas que así lo soliciten deberían ser asignadas a un trabajo diurno, en la medida en que esto sea factible.

20. En caso de trabajo por turnos, al establecer la composición de los equipos nocturnos deberían tenerse en cuenta las situaciones particulares de los trabajadores que tienen responsabilidades familiares, de los que siguen cursos de formación y de los trabajadores de edad.

21. Excepto en casos de fuerza mayor o de accidente real o inminente, los trabajadores deberían ser informados con una antelación razonable de que han de efectuar trabajo nocturno.

22. Deberían tomarse medidas, cuando proceda, para que los trabajadores nocturnos disfruten, como los demás trabajadores, de posibilidades de formación, con inclusión de licencias pagadas de estudios.

23. 1) A los trabajadores nocturnos que hayan efectuado un número determinado de años de trabajo nocturno se les debería tener particularmente en cuenta para ocupar vacantes de puestos diurnos para los cuales reúnan las calificaciones necesarias.

2) Deberían prepararse esos traslados facilitando, cuando sea necesario, la formación de los trabajadores nocturnos en tareas que normalmente se efectúen durante el día.

24. A los trabajadores que durante un número considerable de años hayan estado empleados como trabajadores nocturnos se les debería tener particularmente en cuenta por lo que respecta a las posibilidades de jubilación voluntaria anticipada o progresiva, cuando existan tales posibilidades.

25. Los trabajadores nocturnos que desempeñen una función

sindical o de representación del personal deberían tener la posibilidad de ejercer esa actividad en condiciones apropiadas, al igual que otros trabajadores que asumen la misma función. La necesidad de poder asumir funciones de representación de los trabajadores debería ser tomada en cuenta al adoptarse decisiones relativas a la asignación de representantes de trabajadores a un trabajo nocturno.

26. Deberían mejorarse las estadísticas relativas al trabajo nocturno y se debería intensificar el estudio de los efectos de las diferentes formas de organización del trabajo nocturno, particularmente cuando se realiza según un sistema de turnos.

27. Siempre que sea posible, se debería recurrir a los progresos científicos y técnicos, así como a las innovaciones en materia de organización del trabajo, con el fin de limitar el recurso al trabajo nocturno.

MINISTERIO DE TRABAJO Y SEGURIDAD SOCIAL  
MINISTERIO DE RELACIONES EXTERIORES

Montevideo, 28 de Diciembre de 2017.

Cumplase, acútese recibo, comuníquese, publíquese e insértese en el Registro Nacional de Leyes y Decretos, la Ley por la que se aprueba el Convenio Internacional del Trabajo N° 171 sobre trabajo nocturno, 1990, adoptado en la 77ª Reunión de la Conferencia Internacional del Trabajo, celebrada en la ciudad de Ginebra, Suiza, en el año 1990.

**Dr. TABARÉ VÁZQUEZ, Presidente de la República, Período 2015-2020; NELSON LOUSTAUNAU; RODOLFO NIN NOVOA.**

35

## Resolución 1.239/017

Apruébase el proyecto de modificación del estatuto presentado por la Caja de Auxilio de IBM del Uruguay S.A. (CASEIBM).

(116\*R)

MINISTERIO DE TRABAJO Y SEGURIDAD SOCIAL

Montevideo, 28 de Diciembre de 2017

**VISTO:** la solicitud de modificación del estatuto de la **CAJA DE AUXILIO DE IBM DEL URUGUAY S.A (CASEIBM);**

**RESULTANDO:** que la referida Caja de Auxilio presentó de acuerdo a lo establecido en el artículo 23 de la Ley N° 18.731 de 7 de enero de 2011 y del Decreto N° 221/011 de 27 de junio de 2011, los siguientes recaudos: a) proyecto de estatuto del Seguro Convencional de Enfermedad para el personal de IBM del Uruguay S.A (CASEIBM) adaptado a la nueva normativa, b) estudio técnico que demuestra la viabilidad financiera de la referida caja de auxilio, c) convenio colectivo de fecha 1° de junio de 2012 celebrado entre la empresa IBM del Uruguay S.A y los delegados debidamente designados del personal de IBM del Uruguay S.A., conforme a lo dispuesto por las disposiciones de la ley N.º 18.566 de 11 de setiembre de 2009;

**CONSIDERANDO: I)** que con fechas 16 de enero de 2013 y 8 de setiembre de 2017 la Asesoría Letrada de la Dirección Nacional de Seguridad Social (DINASS) del Ministerio de Trabajo y Seguridad Social realizó observaciones, las que fueron subsanadas, tal como lo indican los informes letrados de fechas 23 de abril de 2013 y 15 de setiembre de 2017;

**II)** que las actuaciones fueron remitidas al Ministerio de Economía y Finanzas con la finalidad de realizar el estudio de viabilidad financiera de conformidad con lo previsto en el artículo 31 del Decreto N° 221/11 de 27 de junio de 2011;

**III)** que realizado el estudio antes mencionado, los Asesores del Ministerio de Economía y Finanzas realizaron un informe de fecha 10 de noviembre de 2016 estableciendo la viabilidad financiera de la caja de auxilio;



IV) que con posterioridad y de acuerdo a lo establecido en la Ley N° 18.731 de 7 de enero de 2011 las actuaciones fueron remitidas al Banco de Previsión Social quien no realizó observaciones;

**ATENCIÓN:** a lo precedentemente expuesto y a las provisiones de los artículos 17 y 23 de la Ley N° 18.731 de 7 de enero de 2011, así como de los artículos 30 a 34 del Decreto N° 221/011 de 27 de junio de 2011;

## EL PRESIDENTE DE LA REPÚBLICA

### RESUELVE

1°.- **APRUÉBASE** el proyecto de modificación del estatuto presentado por la **Caja de Auxilio de IBM del Uruguay S.A. (CASEIBM)**, el cual se adjunta como Anexo a esta Resolución y que es parte integrante de la misma.

2°.- **REGÍSTRESE** ante el Ministerio de Trabajo y Seguridad Social y publíquese el nuevo estatuto y la presente Resolución en el Diario Oficial.

**Dr. TABARÉ VÁZQUEZ, Presidente de la República, Período 2015-2020; NELSON LOUSTAUNAU.**

## ESTATUTO DEL SEGURO CONVENCIONAL DE ENFERMEDAD PARA EL PERSONAL DE IBM DEL URUGUAY S.A. CASEIBM

### CAPITULO I De su creación y fines

**Artículo 1. (Creación y denominación).** Créase la Caja de Auxilio y Seguro Convencional de Enfermedad, por convenio colectivo entre la empresa IBM DEL URUGUAY S.A. y su personal, que se denominará Caja de Auxilio de IBM DEL URUGUAY S.A. (CASEIBM) y que, dotada de personería jurídica, se registrará por el presente Estatuto y, en lo que no fuera especialmente previsto en éste, por lo dispuesto en el Capítulo X del Decreto-Ley 14.407 del 22 de julio de 1975, normas modificativas y la ley 18.731 del 7 de enero de 2011.

**Artículo 2. (Domicilio y plazo).** La Caja fija su domicilio en la ciudad de Montevideo y funcionará por un término de 2 (dos) años contados a partir de la homologación del convenio colectivo por el Poder Ejecutivo. Dicho plazo se prorrogará automáticamente por períodos iguales, si 3 (tres) meses antes de cada vencimiento, la empresa o su personal, no lo denunciaren. De ser denunciado el convenio colectivo, CASEIBM perdurará hasta el vencimiento del término en curso.

**Artículo 3. (Objeto).** El objeto de la Caja será constituir un fondo destinado a proporcionar al personal de la empresa los beneficios establecidos por este Estatuto

**Artículo 4. (Fines prohibidos).** La Caja no tiene fines de lucro y deberá prescindir de toda actividad política y religiosa, pudiendo actuar sólo en exclusivo beneficio de sus afiliados.

### CAPITULO II De los Fondos Sociales

**Artículo 5. (Integración).** Los fondos sociales estarán constituidos por:

- El aporte del personal previsto en el artículo 24 de la ley 18.731. de acuerdo a la gradualidad prevista en dicho artículo;
- un aporte de la empresa que no podrá ser inferior al aporte del personal. Se pacta en el 3,8% del salario básico (excluidas todas las partidas variables y complementarias de naturaleza salarial y no salarial);
- un aporte complementario del personal que no podrá superar el 3% de sus retribuciones. Se pacta al 0,1% del salario básico (excluidas todas las partidas variables y complementarias de

naturaleza salarial y no salarial) y 0,2% por cada beneficiario adicional, diferente al empleado;

- los intereses que rinda el capital social;
- las donaciones, los legados y los ingresos no previstos; y
- los aportes extraordinarios que puedan realizar las partes.

**Artículo 6. (Aportes y fondo de reserva).** Los aportes a los que se refieren los literales b) y c) del artículo anterior:

- Podrán ser modificados por el Consejo Directivo, cuando la situación de la Caja lo requiera, siempre y cuando las nuevas tasas de aporte del personal respeten el tope previsto en el literal c) del artículo 5 del presente Estatuto.
- Se calcularán sobre las remuneraciones a las que refiere el artículo 16 del Decreto 7/976 del 8 de enero de 1976 y lo regulado en el presente Estatuto.

Los descuentos por aportes del personal afiliado deberán hacerse regularmente en el momento establecido legalmente para el pago de sueldos, jornales u otros. Al hacerlo, la empresa depositará la suma total que corresponda a ambas partes, en la cuenta indicada por el Consejo Directivo de CASEIBM y a su nombre, dentro de los 20 (veinte) días hábiles de abonados los sueldos y salarios correspondientes.

CASEIBM deberá contar con un fondo de reserva mínimo de 4 meses de egresos a los efectos de cubrir eventualidades.

### CAPITULO III De las Autoridades

**Artículo 7. (Consejo Directivo).** La dirección y administración de la Caja estará a cargo de un Consejo Directivo compuesto de cuatro miembros titulares con sus respectivos suplentes. Éstos miembros serán designados, dos titulares y dos suplentes respectivos por la empresa y dos titulares y dos suplentes respectivos por el personal.

a) Para ser miembro del Consejo Directivo en representación de los empleados se requerirá:

- Cumplir funciones remuneradas en IBM DEL URUGUAY S.A.
- Ser mayor de 18 años de edad.
- Tener como mínimo una antigüedad ininterrumpida en la empresa de tres años.

b) Los miembros del Consejo Directivo durarán dos años en sus cargos. Podrán ser reelectos por períodos sucesivos de dos años. Aún después de vencido su período los miembros del Consejo Directivo se mantendrán en sus cargos, mientras no tomen posesión quienes los sustituyan.

c) La calidad de miembro del Consejo Directivo se perderá:

- Por cese de la relación laboral, cualquiera sea la forma o el motivo de éste.
- Para los representantes del personal, por resolución de una Asamblea General Extraordinaria convocada a tal fin.
- Para los representantes de la empresa, por remoción por parte de la empresa, comunicada fehacientemente al Consejo Directivo.

d) En caso de elección, el personal con derecho a voto deberá reunir las siguientes condiciones:

- Cumplir funciones remuneradas en IBM DEL URUGUAY S.A.
- Ser mayor de 18 años de edad.



e) El voto será secreto. Las listas deberán ser presentadas a la Comisión Electoral Especial hasta con treinta días de anticipación a la fecha fijada para la celebración de la elección, con la firma de los candidatos y la del 10% (diez por ciento) de los afiliados que tengan calidad de electores.

En caso de que se registre más de una lista, los cargos de representantes del personal en el Consejo Directivo y sus suplentes, se asignarán a la lista más votada.

f) Podrá obviarse la elección, si alguna de las listas de candidatos propuesta, cuenta con la aprobación por escrito de 75% (setenta y cinco por ciento) de todo el personal.

g) El Consejo Directivo reglamentará todos los detalles del acto eleccionario e integrará, previamente a cada elección, una Comisión Electoral Especial que fiscalizará la misma y efectuará el escrutinio.

**Artículo 8. (Sesiones).** El Consejo Directivo se reunirá todas las veces que lo juzgue conveniente, a pedido de cualquiera de sus miembros, sesionando válidamente con la asistencia de dos de sus miembros. En caso de ausencia de un titular sesionará con el suplente respectivo. Si un miembro no concurre, sin causa justificada, a tres sesiones consecutivas o a cinco alternadas, será reemplazado por el suplente correspondiente, en el orden que fueron electos. Una vez agotada la lista de suplentes, la parte que representa designará a los que sean necesarios.

**Artículo 9. (Decisiones).** El Consejo Directivo adoptará decisiones por mayoría de votos. En caso de empate sobre un asunto, se llevará a la Asamblea de Empleados prevista en el presente Estatuto.

Contra las decisiones ilegales o antiestatutarias dictadas por el Consejo Directivo procederá el recurso de apelación de acuerdo a lo establecido por el artículo 45 del Decreto-Ley 14.407.

**Artículo 10. (Presidencia y Secretaria).** Los cargos de Presidente y Secretario serán elegidos entre y por los representantes titulares de ambas partes y tendrán una duración de dos años. El Presidente y Secretario representarán a CASEIBM en todas las gestiones en las que fuere necesario.

Las órdenes de pago y/o gastos, como asimismo las disposiciones emanadas del Consejo Directivo, serán firmadas conjuntamente por dos integrantes de dicho Consejo (un Delegado de los trabajadores y un Delegado de la Empresa) o por quienes éstos designen.

**Artículo 11. (Cometidos).** Serán cometidos propios del Consejo Directivo:

- a) Dirigir y administrar CASEIBM según el objeto y los fines para los cuales ha sido constituida con amplias facultades de administración y disposición, además de las facultades previstas en el Art. 6 del Decreto-Ley 14.407.
- b) Cumplir y hacer cumplir el presente Estatuto.
- c) Verificar los descuentos efectuados y los aportes hechos por la empresa.
- d) Controlar rigurosamente el estado financiero de CASEIBM y comunicar de inmediato a la empresa y al personal, cualquier amenaza de quebranto que se dejara entrever en el mismo.
- e) Fiscalizar los pagos de las coberturas según Estatuto.
- f) No autorizar un pago en caso de que se haya podido comprobar el incumplimiento por parte del asegurado de las disposiciones señaladas en este Estatuto.
- h) Sancionar a cualquier asegurado a quien se le haya comprobado irregularidades en el cumplimiento de las disposiciones de este Estatuto.
- i) Remitir a conocimiento de la empresa y de los trabajadores,

dentro de los 120 (ciento veinte) días del cierre del ejercicio económico, la memoria anual, el balance, el proyecto de presupuesto para el ejercicio siguiente. El ejercicio económico será anual y cerrará el 31 de diciembre de cada año.

- j) Elevar al Banco de Previsión Social la memoria anual y el balance, dentro de los 30 (treinta) días siguientes a su aprobación y, trimestralmente, el estado de ejecución presupuestal.
- k) Registrar en el libro correspondiente, por medio de actas, las reuniones que se efectúen.
- l) Designar a sus funcionarios y/o colaboradores.
- m) Formular y aprobar reglamentos internos.
- n) Los demás que le asignan estos Estatutos y las normas en la materia.
- o) Ampliar el otorgamiento de los beneficios o crear nuevos beneficios. La ampliación de los beneficios o los nuevos beneficios se podrán otorgar en la medida que lo permitan las disponibilidades del fondo de reserva. Los otorgamientos de estos beneficios deberán ser notificados fehacientemente a la empresa, a los trabajadores y al Ministerio de Trabajo y Seguridad Social, o a quien corresponda según la legislación aplicable.

**Artículo 12. (Carácter honorario).** Los cargos serán absolutamente honorarios, vale decir que no se podrá remunerar a ningún miembro del Consejo Directivo con los fondos de CASEIBM ya sea directa o indirectamente.

**Artículo 13. (Asamblea de empleados).** A pedido del Consejo Directivo, de la empresa o de un tercio de los afiliados, se podrá convocar a Asamblea de empleados. Dichas Asambleas:

- a) Considerarán exclusivamente los asuntos contenidos en su orden del día. Será de competencia de la Asamblea de empleados, revisar la gestión de los Delegados de los trabajadores ante el Consejo Directivo, pedirles informes sobre su gestión, dar a los mismos instrucciones de actuación y votación, y todas aquellas otras funciones que expresamente le asigna este Estatuto.
- b) Serán convocadas por el Consejo Directivo, dentro de los 30 (treinta) días desde la fecha en que fueron solicitadas, mediante un aviso previo de 5 (cinco) días hábiles, el cual contendrá el orden del día.
- c) Serán presididas por el Presidente y Secretario del Consejo Directivo. En caso de ausencia o imposibilidad de alguno de ellos, la Asamblea designará Presidente y Secretario ad-hoc.
- d) Estarán abiertas a la participación de los empleados que se registren en el libro correspondiente o ante el Consejo Directivo, el que estará de manifiesto al inicio de las mismas. A tales efectos deberán acreditar su calidad actual de empleado de la empresa.
- e) Se considerarán constituidas en primera convocatoria, con la presencia de un tercio de los empleados. Podrá sesionarse válidamente en segunda convocatoria, con el número de trabajadores presentes, la cual podrá realizarse en la misma fecha que la primera convocatoria transcurridos 30 (treinta) minutos de la hora fijada para ella, siempre que así se estableciera expresamente en el texto de la citación.
- f) Adoptarán resolución, en todos los casos, por mayoría absoluta de presentes.

#### **CAPITULO IV De los beneficios**

**Artículo 14 (Beneficios).** CASEIBM brindará a sus beneficiarios prestaciones de asistencia médica complementarias a las que brinda el

Seguro Nacional de Salud previstas en la ley 18.211 del 5 de diciembre de 2007 y modificativas.

En materia de lentes y prótesis, CASEIBM se ajustará a la reglamentación vigente dictada por el Banco de Previsión Social.

**Artículo 15 (Prestaciones).** CASEIBM cubrirá a sus beneficiarios prestaciones de salud complementarias hasta un tope que será fijado por el Consejo Directivo para cada uno de los planes.

Las prestaciones que cubrirá CASEIBM podrán ser las siguientes:

- \* Complemento de precio de afiliación a Seguros Privados.
- \* Seguro Odontológico
- \* Habitación Privada
- \* Seguro de cobertura de salud en Viajes

Estas prestaciones no se cubrirán en caso de que los beneficiarios sean enviados al seguro por desempleo por cualquier causal.

#### CAPITULO V De los beneficiarios

**Artículo 16. (Beneficiarios).** Los beneficios que se otorguen ampararán a todos los empleados de la empresa. Se entiende por empleados de la empresa, todos los que se encuentren vinculados a ella por una relación de trabajo subordinada y remunerada.

Asimismo, se otorgarán las prestaciones previstas en el artículo 15 anterior, a los siguientes familiares beneficiarios no amparados por el Seguro Nacional de Salud u otro seguro convencional que cubra su cuota mutual:

- a) cónyuge
- b) hijos solteros menores de 18 (dieciocho) años de edad

El empleado beneficiario debe acreditar fehacientemente el vínculo familiar respectivo y declarar bajo juramento que ninguno de sus familiares beneficiarios tiene otra cobertura de salud similar a la otorgada ya sea pública o privada.

Si alguna de las condiciones establecidas para los familiares beneficiarios dejara de cumplirse, cesará la cobertura de la asistencia médica brindada por CASEIBM.

El Consejo Directivo podrá, en las condiciones que establezca, extender los beneficios consagrados en este Estatuto a otros dependientes del trabajador de la empresa que estén a su cargo y que integren el núcleo familiar. Sin perjuicio de ello, el Consejo Directivo podrá, total o parcialmente, limitar, restringir o suprimir la extensión en los beneficios que se halla dispuesto oportunamente.

**Artículo 17. (Exclusiones).** Se perderá la calidad de beneficiario por la finalización de la relación laboral del trabajador con la empresa, cualquiera sea la forma o el motivo de ésta, cesando todo derecho a partir de la fecha de la misma.

**Artículo 18. (Obligaciones de los beneficiarios).** Son obligaciones de los beneficiarios:

- a) Cumplir las normas contenidas en estos Estatutos, así como las resoluciones de las autoridades de CASEIBM.
- b) Abonar puntualmente su aporte, el que será descontado automáticamente de sus haberes, con prioridad a cualquier otro descuento.

#### CAPITULO VI Reforma de Estatutos y Disolución

**Artículo 19. (Reforma de Estatutos).** Para reformar estos Estatutos

se requerirá la conformidad de la empresa y con la resolución de la Asamblea de empleados adoptada con el voto de por lo menos los dos tercios de los trabajadores de la empresa. En forma posterior, deberá ser presentada ante el Ministerio de Trabajo y Seguridad Social o quien corresponda según la legislación aplicable, a los efectos de su aprobación.

**Artículo 20. (Disolución).** Para resolver la disolución de CASEIBM se requerirá la conformidad de la empresa y una resolución de la Asamblea de empleados que cumpla con los requisitos señalados en el artículo anterior.

En caso de que resulte necesario liquidar los fondos de CASEIBM, se procederá de acuerdo con lo dispuesto por el artículo 28 de la ley 18.731.

#### CAPITULO VII Disposiciones transitorias

**Artículo 21. (Tramitación).** Autorizar indistintamente a los Dres. Martín Fridman, Alberto Baroffio, María José Fernández, Mauro Mónico, Stephani Bueno, Juan Mengui y a los procuradores Valentina Crucci, Alvaro Tringolo y María Emilia Sapeli a levantar observaciones, modificando o no el texto propuesto, notificarse de resoluciones, presentar toda clase de escritos y recursos y a realizar todo tipo de trámite relativo a CASEIBM en las oficinas públicas que corresponda.

### MINISTERIO DE VIVIENDA, ORDENAMIENTO TERRITORIAL Y MEDIO AMBIENTE

36

#### Resolución 1.240/017

Declárase de interés nacional la realización del X Simposio Internacional "ACCIÓN CLIMÁTICA EN URUGUAY, RESILIENCIA, ADAPTACIÓN Y MEDIDAS DE PREVENCIÓN".

(117)

MINISTERIO DE VIVIENDA, ORDENAMIENTO  
TERRITORIAL Y MEDIO AMBIENTE  
MINISTERIO DE RELACIONES EXTERIORES  
MINISTERIO DE EDUCACIÓN Y CULTURA  
MINISTERIO DE INDUSTRIA, ENERGÍA Y MINERÍA  
MINISTERIO DE GANADERÍA, AGRICULTURA Y PESCA

Montevideo, 28 de Diciembre de 2017

**VISTO:** la gestión promovida por el Centro Latinoamericano de Desarrollo (CELADE);

**RESULTANDO: I** que solicita se declare de interés nacional la realización del X Simposio Internacional "ACCIÓN CLIMÁTICA EN URUGUAY, RESILIENCIA, ADAPTACIÓN Y MEDIDAS DE PREVENCIÓN" bajo el lema "Gobernabilidad, oportunidad y desafíos claves que enfrentan nuestras futuras Generaciones";

**II** que el citado Simposio se efectuará el día 25 de abril de 2018, en la Intendencia Municipal de Montevideo;

**III** que el mismo estará presidido por un destacado panel de expertos nacionales y extranjeros;

**CONSIDERANDO:** que es de interés de esta Administración promover la realización de eventos como el propuesto;

**ATENCIÓN:** a lo precedentemente expuesto;

**EL PRESIDENTE DE LA REPÚBLICA**

**RESUELVE:**

1º.- Declárase de interés nacional la realización del X Simposio

Internacional "ACCIÓN CLIMÁTICA EN URUGUAY, RESILIENCIA, ADAPTACIÓN Y MEDIDAS DE PREVENCIÓN" bajo el lema "Gobernabilidad, oportunidad y desafíos claves que enfrentan nuestras futuras Generaciones", a llevarse a cabo el día 25 de abril de 2018, en la Intendencia Municipal de Montevideo.

2º.- Comuníquese, notifíquese, etc.

**Dr. TABARÉ VÁZQUEZ, Presidente de la República, Período 2015-2020;** ENEIDA de LEÓN; RODOLFO NIN NOVOA; MARÍA JULIA MUÑOZ; CAROLINA COSSE; TABARÉ AGUERRE.



## Base de datos institucional

Una herramienta informática de gestión y administración documental para almacenar y consultar los actos administrativos de su institución, de manera rápida y simple, mediante una interfaz amigable.

**IMPO** | Centro de  
Información  
Oficial

[impo.com.uy](http://impo.com.uy)

**Departamento Comercial**

☎ 2908 5042, 2908 5180, internos: 347 - 336 - 333

✉ [comercial@impo.com.uy](mailto:comercial@impo.com.uy)